

UNIOESTE

Universidade Estadual do Oeste do Paraná

SEGUNDO DIA - INGLÊS

Candidato:

Opção:

Língua Estrangeira:

Cotista:

Local de Prova:

Cidade de Prova:

Sala de Prova:

Carteira de Prova:

Observações

1. CADERNO DE PROVAS: Este caderno contém a prova de **CONHECIMENTOS GERAIS** do concurso vestibular, que é constituída de quatro matérias mais a redação (Inglês, Literatura, Matemática, Português e Redação). Cada matéria possui sete questões objetivas e cada questão tem cinco alternativas (A, B, C, D, E), das quais somente uma será marcada.

2. CARTÃO DE RESPOSTAS: Verifique se as informações que constam no seu cartão resposta estão corretas. Se os dados estiverem corretos, assine o cartão. Caso haja algum erro, notifique imediatamente o erro ao fiscal. Oportunamente, leia as instruções para o correto preenchimento das respostas.

3. PREENCHIMENTO DO CARTÃO DE RESPOSTAS: Verifique seus dados impressos nesta folha. Use caneta esferográfica **PRETA** para preencher **TODO** o quadrículo (a marcação indevida anula a resposta dada na questão). Entregue o cartão-resposta **ASSINADO** no local indicado. Não amasse, não dobre e não suje o cartão-resposta, sob pena do não-reconhecimento das respostas pelos equipamentos de leitura.

4. PERMANÊNCIA NA SALA: É vedado sair da sala de provas antes das 16:30 horas, sob pena de desclassificação. A duração da prova é 4 (quatro) horas. Não há previsão de horário extra para o preenchimento do cartão de respostas.

5. ENTREGA DO MATERIAL E GABARITO: Ao retirar-se da sala, você deverá entregar o cartão de respostas. Pode, contudo, levar consigo o caderno de provas, onde é permitido anotar as respostas dadas (para, depois, conferir com o gabarito a ser fornecido pela Unioeste).

6. FOLHA DE RASCUNHO PARA REDAÇÃO: A folha de rascunho consta no final da prova. Lembre-se de entregar a versão definitiva da sua redação.

7. Verifique agora se a impressão deste caderno está em ordem e se contém as 28 questões que devem conter. **É de responsabilidade do candidato informar ao fiscal de sala os problemas de impressão para que ele providencie a troca de prova, caso contrário, não serão aceitas reclamações posteriores.**

Observação: Lembre-se de entregar o cartão de resposta assinado e com a sua impressão digital ao fiscal de sala e pedir a assinatura dele na declaração abaixo que confirma a entrega do gabarito.

8. DECLARO TER RECEBIDO O CARTÃO DE RESPOSTAS E A VERSÃO DEFINITIVA DA REDAÇÃO REFERENTES À INSCRIÇÃO ACIMA.

NOME DO FISCAL

ASSINATURA DO FISCAL

LÍNGUA ESTRANGEIRA: LÍNGUA INGLESA

As questões de 1 a 3 referem-se ao texto 1.

TEXTO 1

EMBRATUR will release a term for promoting Brazilian *Junina* parties abroad

Advertising interventions are part of strategy to publicise popular parties in the country, making the most of the visibility provided by the World Cup

Turning the June folk parties into a Brazilian cultural icon abroad is the new challenge being faced by the Brazilian Tourism Agency (EMBRATUR) in the next few months. EMBRATUR is developing interventions together with states in Brazil's northern and northeast regions, where these parties are a tradition and attract a lot of tourists. One of them will be the terms for bidding, worth R\$ 3 million, which should be ready in September, when states and municipalities will be able to submit projects aimed at publicising the parties. In 2014, these parties will be held at the same time as the 2014 World Cup.

"We need to provide the world with an additional image of Brazil in relation to the June parties. We want foreign tourists to associate Brazil to these parties also, as they do with carnival", stated EMBRATUR president Flavio Dino.

"We want to turn these June parties into a strong and consolidated tourist product. We are going to play host to around 600 thousand foreign tourists, who will visit the country as a result of the World Cup. We have to make the most of this moment to strengthen Brazilian tourist culture and products", stated the head of EMBRATUR Executive Office, Katia Bitencourt.

Katia also explained that the intervention will also promote other parties normally held in June, such as the Parintins Festival. "We don't want to restrict ourselves to the São João parties by encompassing all cultural celebrations held in the country at that time". EMBRATUR is also developing a set of marketing, digital communication interventions, press trips and is aiming to take part in international trade shows to promote the parties.

Last June, EMBRATUR brought journalists from South America, Europe and the United States to these parties in north and northeast regions. In addition, campaigns were conducted on social networks such as Instagram and Facebook, encouraging those going to the parties to publish their pictures and impressions about them.

(Adapted from :<http://www.copa2014.gov.br/en/noticia/embratur-will-release-a-terms-bidding-promoting-brazilian-junina-parties-abroad>).

1. De acordo com o texto, qual é o <u>novo</u> desafio enfrentado pela EMBRATUR?	
A.	Desenvolver intervenções nos Estados brasileiros onde há muitos turistas.
B.	Promover o festival de Parintins - Amazonas - internacionalmente.
C.	Promover campanhas de divulgação pela internet.
D.	Encorajar as pessoas a publicarem suas participações nas redes sociais.
E.	Fazer com que as festas Juninas se transformem em um ícone no exterior.

2. Ainda, de acordo com o texto, somente é CORRETO afirmar que
--

A.	para divulgar a realização de festas populares no Brasil, como estratégia para promover a Copa Mundial de 2014, somente as redes sociais Instagram, Facebook e Twitter serão utilizadas.
B.	as festas populares atraem mais turistas nas regiões Sul e Norte do Brasil.
C.	Katia Bitencourt e Flávio Dino são os principais organizadores da Copa Mundial de 2014.
D.	somente os órgãos estaduais poderão submeter projetos para a realização das festas na Copa Mundial.
E.	as festas juninas brasileiras acontecerão juntamente com as atividades da Copa Mundial em 2014.

3. Sobre a última sentença do texto: "encouraging those going to the parties to publish their pictures and impressions about them", é CORRETO afirmar que	
A.	"those" refere-se às pessoas em geral.
B.	"those" refere-se às campanhas para a Copa Mundial de 2014.
C.	"them" refere-se às redes sociais da internet.
D.	"those" e "their" referem-se às festas populares.
E.	"them" refere-se às redes sociais.

As questões de 4 a 7 referem-se ao Texto 2.

TEXTO 2

Climate change "spreads crop pests"

Global warming is helping pests and diseases that attack crops to spread around the world, according to a new study published in the journal Nature Climate Change.

Researchers from the universities of Exeter and Oxford have found that crop pests are moving towards the North and South poles as regions warm.

The researchers looked at more than 600 crop pests from around the world. These included fungi, such as wheat rust, which is devastating harvests in Africa and the Middle East; insects like the mountain pine beetle that's destroying trees in the US; as well as bacteria, viruses and microscopic nematode worms.

They found that over the past 50 years, these destructive species have been on the move. On average, they're spreading 3 km every year, shifting north and south towards the poles.

The scientists say this correlates with warming temperatures, allowing the pests to take hold in areas that were once too cold for them to live in.

Currently, between 10 % and 20% of the world's crops are lost to pests and the team warns that rising global temperatures could make the problem worse. The researchers say that improved surveillance of the problem is needed.

Adapted from: <http://www.bbc.co.uk>

4. Assinale a alternativa CORRETA de acordo com o texto.	
A.	Os pesquisadores analisaram menos de cinquenta pragas vindas de várias partes do mundo.
B.	De acordo com pesquisas realizadas, o aquecimento global está ajudando no aumento de pragas e doenças, que atacam plantações, a se espalharem ao redor do Planeta.
C.	Os pesquisadores das universidades de Exeter e Oxford afirmam que cinquenta por cento das plantações mundiais são perdidas devido ao ataque de pragas.
D.	Pesquisadores analisaram pragas, tais como fungos que estão destruindo árvores nos Estados Unidos.
E.	Bactérias e vírus não foram analisados pelos cientistas responsáveis pela pesquisa.

5. Ainda de acordo com o texto, é INCORRETO afirmar que	
A.	o aumento das temperaturas globais pode tornar pior o problema com as pragas.
B.	o aumento das temperaturas permite que as pragas passem a tomar áreas que antes eram muito frias para as mesmas habitarem.
C.	as pragas estão se espalhando cerca de três quilômetros anualmente.
D.	as pragas estão se espalhando pelos pólos Norte e Sul.
E.	de acordo com os cientistas, não há necessidade de se aumentar a vigilância sobre a questão do aumento de pragas nas plantações.

6. Em: “Currently, between 10 % and 20% of the world's crops are lost to pests”, a palavra “currently” pode ser substituída, sem alterar seu significado por	
A.	weekly.
B.	annually.
C.	daily.
D.	presently.
E.	yesterday.

7. Os verbos <u>-have been</u> e <u>-thought</u> encontram-se, respectivamente, nos seguintes tempos verbais:	
A.	Presente perfeito e presente simples.
B.	Presente simples e presente perfeito.
C.	Presente perfeito e futuro do presente.
D.	Presente perfeito e futuro do pretérito.
E.	Presente perfeito e passado simples.

LITERATURA BRASILEIRA

Instruções: leia o texto abaixo para responder às questões 8 e 9

Via de regra, a forma como os poetas apreendem a realidade – enquanto desenvolvimento temático e tratamento estilístico – faz com que eles sejam situados, às vezes para efeitos didáticos, em determinadas estéticas literárias.

Há, exemplificando, aqueles que valorizam de tal forma a natureza que chegam a considerá-la base da harmonia e da sabedoria. Nessa estética dos “setecentos”, a literatura não era vista como expressão direta de vivências existenciais do autor, ou seja, o sentimento particular deveria passar pelo crivo da razão ou de uma convenção, como a pastoril, por exemplo.

Estética diferente é a dos que apreendem a realidade pela ótica intimista, daí o individualismo, o culto exagerado do eu, as memórias de uma infância mítica, a valorização do passado, a idealização do objeto estético, o condoreirismo.

Há, também, outra estética literária que faz uma apreensão descritiva da realidade e encontra amparo no esmero formal, na arte pela arte, no vocabulário preciso e nos efeitos sonoros e imagísticos.

No primeiro quartel do século XX dá-se uma renovação na forma de apreensão do real. Através de um evento significativo, em sua primeira fase, esta estética abrigou várias tendências. Apelou para o nacionalismo e buscou a liberdade formal coincidindo essa com uma grande independência em relação aos temas.

8. Com base no texto acima, assinale a alternativa cujos versos NÃO se enquadram na estética definida de acordo com o terceiro parágrafo.

A.	“Mas essa dor da vida que devora A ânsia de glória, o dolorido afã... A dor no peito emudecera ao menos, Se eu morresse amanhã!”
B.	“Naqueles tempos ditosos, Ia colher as pitangas, Trepava a tirar as mangas, Brincava à beira do mar.”
C.	“Delineiam-se, além, da serra Os vértices de chama aureolados E em tudo, em torno, esbatem derramados Uns tons suaves de melancolia...”
D.	“Esperai! Esperai! Deixai que eu beba Esta selvagem livre poesia... Orquestra – o mar que ruge pela proa, O vento que nas cordas assobia...”
E.	“Em cismar, sozinho, à noite, Mais prazer encontro eu lá; Minha terra tem palmeiras, Onde canta o Sabiá.”

9. Considerando os versos apontados, o autor respectivo e a estética definida no parágrafo correspondente, assinale a alternativa que NÃO se enquadra nos estilos descritos no texto acima.	
A.	“Andorinha, andorinha, minha cantiga é Mais triste!/ Passei a vida à toa, à toa...” Manuel Bandeira – Modernismo – Parágrafo 5.
B.	“Abancado à escrivantina em São Paulo [...] De supetão senti um friúme por dentro.” Mário de Andrade – Modernismo – Parágrafo 5.
C.	“Longe do estéril turbilhão da rua, Beneditino escreve. [...] Trabalha, e teima, e lima, e sofre, e sua.” Olavo Bilac – Parnasianismo – Parágrafo 4.
D.	“Existe um povo que a bandeira empresta Pra cobrir tanta infâmia e covardia!...” Castro Alves – Romantismo – Parágrafo 3.
E.	“Que o tempo trata a toda ligeireza E imprime em toda a flor sua pisada.” Gregório de Matos Guerra – Barroco – Parágrafo 2.

10. Assinale a alternativa cuja declaração NÃO condiz com a citação extraída do livro <i>Menino de engenho</i> , de José Lins do Rego.	
A.	“Três dias depois da tragédia, levaram-me para o engenho do meu avô materno. Eu ia ficar ali morando com ele. Um mundo novo se abriu para mim.” (p. 7). A tragédia aludida corresponde ao assassinato da mãe, praticado pelo marido desta e pai do personagem narrador.
B.	“Era um recado do Coronel Anísio, de Cana Brava, prevenindo que Antônio Silvino naquela noite estaria entre nós. [...] Subiu a calçada como um chefe, apertou a mão do meu avô com um sorriso na boca.” (p. 19). Manutenção de relações de cortesia e favorecimento entre o chefe do bando de cangaceiros e os senhores de engenho.
C.	“A velha levantou-se com uma fúria para cima de mim, e com seu chinelo de couro encheu-me o corpo de palmadas terríveis. Bateu-me como se desse num cachorro, trincando os dentes de raiva.” (p. 23). Malvadezas típicas da velha Sinhazinha, praticadas contra o menino, devido a um brinquedo que, por azar, caiu-lhe em cima do pé.
D.	“As estampas das paredes contavam histórias de mártires. Um São Sebastião atravessado de setas [...] O Anjo Gabriel com a espada no peito [...]. Pagava-se muita promessa, dava-se muito dinheiro para as festas de Nossa Senhora.” (p. 40). Alusão a atividades religiosas que, assim como missas, comunhões e rezas, constituíam práticas comuns no dia-a-dia do engenho, dirigidas pelo avô do personagem narrador.
E.	“As negras do meu avô [...] não deixaram a <i>rua</i> , como elas chamavam a senzala. E ali foram morrendo de velhas. [...] O meu avô continuava a dar-lhes de comer e vestir. E elas a trabalharem de graça.” (p. 55). Resquícios, no engenho de açúcar, dos tempos e hábitos característicos do cativo, mesmo depois de haver ocorrido a abolição da escravatura.

11. Assinale a alternativa cujo conto faz alusão ao tema analisado por Ingrid Stein no texto abaixo.	
<p>“Não se deve esquecer, além disso, a importância do casamento para o <i>status</i> social feminino, uma vez que a mulher o obtinha, em sua maior elevação, através dele. [...]. O marido podia eventualmente se permitir ter amantes ocasionais ou fixas e acomodar esta situação à de pai de família; havia um acordo tácito neste sentido, com a sociedade e mesmo com a esposa, desde que as aparências fossem mantidas e ela não perdesse as regalias do seu <i>status</i> de mulher casada” (STEIN, 1984, p. 34).</p>	
A.	<i>Cantiga de esponsais</i> , de Machado de Assis.
B.	<i>Missa do galo</i> , de Machado de Assis.
C.	<i>A cartomante</i> , de Machado de Assis.
D.	<i>Negrinha</i> , de Monteiro Lobato.
E.	<i>Bucólica</i> , de Monteiro Lobato.

12. Com base nos poemas <i>À Bahia</i> , de Gregório de Matos Guerra; <i>A um poeta</i> , de Olavo Bilac e <i>Soneto de separação</i> , de Vinícius de Moraes, assinale a alternativa CORRETA.	
A.	Devido ao tom satírico que lhes é característico, os três poemas podem ser enquadrados no mesmo estilo de época.
B.	Os poemas correspondem, respectivamente, aos estilos barroco, arcádico e simbolista.
C.	Apesar de temáticas, épocas e estilos diferenciados, os três poemas apresentam a mesma estrutura formal.
D.	Enquanto Olavo Bilac e Vinícius de Moraes questionam o valor do sentimento amoroso, Gregório de Matos Guerra implora o perdão de Cristo para os governantes da Bahia.
E.	Tanto o poema <i>A um poeta</i> quanto <i>Soneto de separação</i> discutem o sofrimento do poeta em face da perda da mulher amada.

13. Com base nas palavras de Érico Veríssimo, assinale a alternativa em que a fala NÃO é da personagem Capitão Rodrigo e NÃO corresponde à imagem abaixo descrita pelo autor.	
<p>“Existe na mitologia oral gaúcha uma imagem que é uma espécie de súplica de todos os heróis da sua História e de seu folclore: o macho, o bravo guerreiro, o mulherengo, o homem generoso, impulsivo e livre, principalmente livre.” (ÉRICO VERÍSSIMO)</p>	
A.	“– Pode-se tentar. Não se perde nada. Se a coisa estiver muito ruim, faço a mala, monto a cavalo e caio na estrada. O mundo é muito grande.” (p. 22).
B.	“– Os Cambarás homens têm morrido em guerra, duelo ou desastre. Há um ditado: ‘Cambará macho não morre na cama’.” (p. 56).
C.	“– Padre, ouvi dizer que no céu não tem jogo nem bebida nem carreiras nem baile nem mulher. Se é assim, prefiro ir pro inferno.” (p. 57).
D.	“– Não cheguei a terminar o R. Ficou faltando a perninha da frente da letra. Uma lástima... Era só mais um talinho de nada...” (p. 123).
E.	“– Qual escola, qual nada! Não preciso dessas coisas. Não sei ler e isso nunca me fez falta. [...] Mas me dá raiva de ver que estamos sustentando o luxo da Corte.” (p. 200).

14. Assinale a alternativa CORRETA.

A.	O fato de serem narrativas de nítido caráter confessional, de tom memorialista, aproxima o conto <i>O peru de natal</i> , de Mário de Andrade, dos romances <i>Menino de engenho</i> , de José Lins do Rego e <i>O filho eterno</i> , de Cristovão Tezza.
B.	Os contos <i>Famigerado</i> , de Guimarães Rosa e <i>Rua da amargura</i> , de Luiz Vilela, resgatam a oralidade do falar mineiro ao discutirem o tema da traição amorosa.
C.	<i>Balada das mocinhas do passeio</i> , de Dalton Trevisan e <i>Passeio noturno</i> , de Rubem Fonseca, questionam a moral familiar ao contraporem o passeio noturno de moças de família e de prostitutas.
D.	O adultério, um dos temas prediletos de Machado de Assis, praticado por Camilo e Rita, é o assunto-chave do conto <i>Cantiga de esponsais</i> .
E.	A tragédia acontecida no conto <i>No manantial</i> de João Simões Lopes Neto, narrado por Blau Nunes, diz respeito ao assassinato da noiva do narrador em uma fazenda paulista.

MATEMÁTICA

15. Na Figura abaixo, ABC é um triângulo retângulo, com ângulo reto em C e BC mede a centímetros. Sabe-se que $\alpha = \frac{\beta}{2}$, $\lambda = \alpha + 15$ e $\gamma = \lambda + \beta$. Assim, é CORRETO afirmar que a medida, em centímetros, de AD é

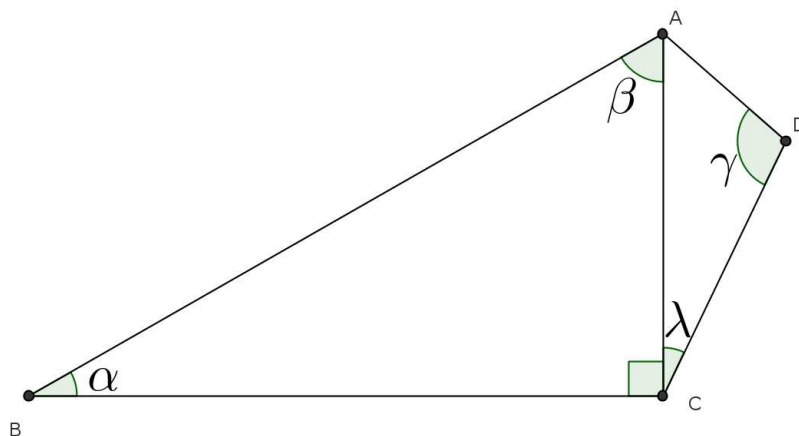

A.	$\frac{2\sqrt{3}a}{3(\sqrt{3}+1)}$.
B.	$\frac{2\sqrt{3}a}{\sqrt{3}+1}$.
C.	$\frac{2\sqrt{3}a}{3(1-\sqrt{3})}$.
D.	$\frac{2\sqrt{3}a}{3(\sqrt{3}-1)}$.
E.	$\frac{\sqrt{3}a}{3(\sqrt{3}+1)}$.

16. Uma loja de roupas dá a seus clientes um desconto de 10% para compras acima de R\$100,00. O desconto incide somente sobre o valor que ultrapassa R\$100,00. Por exemplo, por uma compra de R\$110,00, o valor pago será R\$109,00. Se $f(x)$ representa o valor que deve ser pago em uma compra (após receber o desconto), em função do valor da compra, x , então é CORRETO afirmar que

A.	$f(x) = \begin{cases} x, & 0 \leq x \leq 100 \\ 0,9x - 100, & x > 100 \end{cases}$.
B.	$f(x) = \begin{cases} x, & 0 \leq x \leq 100 \\ 0,9(x - 100) - 100, & x > 100 \end{cases}$.
C.	$f(x) = \begin{cases} x, & 0 \leq x \leq 100 \\ 0,9(x - 100) + 100, & x > 100 \end{cases}$.
D.	$f(x) = \begin{cases} x, & 0 \leq x \leq 100 \\ 0,9(x - 100), & x > 100 \end{cases}$.
E.	$f(x) = \begin{cases} 0,9x, & 0 \leq x \leq 100 \\ 0,9x + 100, & x > 100 \end{cases}$.

17. Com respeito às afirmações abaixo, é CORRETO afirmar que

I. $\sqrt{a+b} = \sqrt{a} + \sqrt{b}$, quaisquer que sejam a e b reais.

II. $\left(\frac{1}{3}\right)^{-3} + \left(\frac{1}{2}\right)^2 = \frac{109}{4}$.

III. $1 + \sqrt{3}i = 2(\cos 60^\circ + i \sin 60^\circ)$.

A.	somente a afirmação I está correta.
B.	somente a afirmação II está correta.
C.	somente a afirmação III está correta.
D.	as afirmações I e II estão corretas.
E.	as afirmações II e III estão corretas.

18. Um jogo tem as seguintes regras: 3 bolas, uma azul (A), uma branca (B) e uma cinza (C), são colocadas em um globo; são realizados 10 sorteios, e uma única bola do globo é retirada em cada sorteio; após feito o sorteio, a bola é recolocada no globo para o próximo sorteio. Um apostador deve marcar em uma cartela a cor que ele acha que será sorteada em cada um dos 10 sorteios. A regra ainda obriga que ele escolha duas cores em um único sorteio (veja no quadro abaixo um modelo de aposta). A cartela é vencedora se acertar exatamente o que ocorrer em todos os sorteios. Assim, é CORRETO afirmar que a probabilidade de um apostador, que fez uma única aposta, ganhar é

Sorteio	1	2	3	4	5	6	7	8	9	10
Aposta	A	B	A	A	B	A e B	C	C	A	C

A. $\frac{2}{3^{10}}$.

B. $\frac{1}{3^{10}}$.

C. $\frac{1}{2 \cdot 3^{10}}$.

D. $\frac{1}{3^9}$.

E. $\frac{2}{3^9}$.

19. Arquimedes usou triângulos inscritos em uma parábola com o intuito de determinar a área da região limitada pela parábola. Na figura abaixo, a parábola tem equação $y=4x-x^2$, e os pontos A, B, C, D, E, F e G estão sobre a parábola e possuem abscissas 0, 1, $\frac{3}{2}$, 2, $\frac{5}{2}$, 3 e 4, respectivamente. A área sombreada desta figura, que é uma aproximação para a área da região limitada pela parábola e o eixo das abscissas, em unidades de área, é igual a

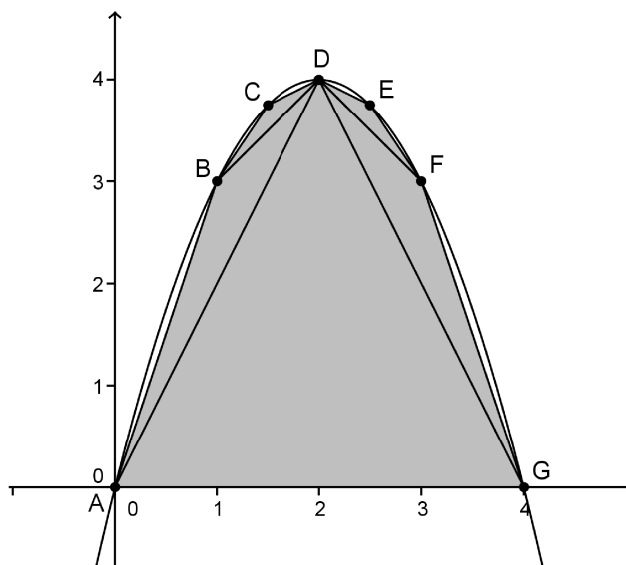

A. 8.

B. $\frac{81}{8}$.

C. $\frac{41}{4}$.

D. $\frac{16}{3}$.

E. 16.

20. Suponha que f é uma função injetora cujo domínio é o intervalo $[a, b] \subset \mathbb{R}$. Defina a função g , com domínio \mathbb{R} , por $g(t) = t f(a) + (1-t) f(b)$. Nestas condições, podemos sempre afirmar que

A. as raízes da função g são $f(a)$ e $f(b)$.

B. a única raiz da função g é o número complexo $a + bi$.

C. a função g terá exatamente duas raízes não reais.

D. a função g possui as mesmas raízes que a função f .

E. a função g possui uma única raiz real.

21. Sejam z e w as duas raízes não reais do polinômio $p(x) = x^4 - x^2 - 2$. Nestas condições é INCORRETO afirmar que

A. $(z-w)$ é um número imaginário puro.

B. $z = -w$.

C. $|z| = |w|$.

D. (zw) é um número real positivo.

E. $(z+w)$ é um número real irracional.

LÍNGUA PORTUGUESA

De acordo com o texto abaixo, responda às questões 22 e 23.

Tem o tempo do relógio, o tempo das idades, impessoal, feito só de tempo. E tem o tempo feito de sentimentos, vivências. O tempo que faz sua história.

Seu rosto não segue o tempo do relógio. Segue o tempo dentro de você.

Fonte: Propaganda dos produtos *Natura* publicada em revistas de circulação nacional.

22. Marque a alternativa CORRETA.

A.	O termo <i>tempo</i> , ainda que repetido no decorrer do texto, não sofre alteração de sentidos, devendo ser interpretado como estratégia de ênfase.
B.	A cada vez que o termo <i>tempo</i> aparece no texto, novos sentidos são estabelecidos, carregando, no mínimo, sete sentidos diferentes.
C.	As expressões <i>tempo do relógio</i> e <i>tempo dentro de você</i> , que aparecem no último parágrafo, possuem sentidos diferentes.
D.	O elemento <i>tempo</i> tem a função de estabelecer relações coesivas entre os termos <i>relógio</i> e <i>história</i> , funcionando como recurso de coesão sequencial.
E.	Todas as vezes em que aparece, o termo <i>tempo</i> estabelece relação temporal e é usado para marcar a transitoriedade da vida.

O McDonald's não pensa só no que seus filhos querem.
Pensa no que você quer para seus filhos.

Vamos falar do assunto mais importante do mundo: seus filhos. Acredite, como você, a gente também passa a maior parte do tempo pensando neles. No que vão comer, beber, se é nutritivo e se vão achar gostoso. Neste ano, lançamos Del Valle, marca que você conhece e em que confia e que seus filhos adoram, agora com uma novidade: o sabor pêssego. Da próxima vez em que você vier ao McDoanld's, lembre-se de que a gente faz qualquer coisa por um sorriso dos seus filhos, mas sempre pensando no que você quer para eles.

Fonte: Propaganda do McDonald's publicada em revistas de circulação nacional.

23. Marque a alternativa INCORRETA.

A.	O pronome <i>eles</i> (<i>neles</i> – 2º período e <i>eles</i> – 5º período) é elemento de remissão anafórica que retoma <i>seus filhos</i> .
B.	A expressão <i>a gente</i> é uma estratégia de aproximação com o leitor, que simula, por meio da informalidade, uma conversa com os pais.
C.	O McDonald's se mostra tão preocupado com a saúde alimentar dos filhos quanto os pais, legitimando o discurso dos cuidados desses em relação àqueles.
D.	O alvo da publicidade são apenas os filhos, mas o McDonald's entende serem os pais os que devem ser convencidos da qualidade dos produtos vendidos pela rede <i>fastfood</i> .
E.	Segundo a propaganda, o MacDonal'd's procura aliar a necessidade de os alimentos serem saudáveis a um sabor agradável, em especial, para crianças e adolescentes.

A partir do fragmento pertencente à matéria “10 países mais (e menos) tolerantes quanto à homossexualidade”, responda:

É importante destacar que a 'tolerância' medida pela pesquisa [cuja pergunta era “A sociedade deve aceitar a homossexualidade?”] dá margem para diferentes interpretações em diferentes contextos políticos e sociais. Em março, quando franceses foram consultados, estava em pauta no País o projeto de lei que propunha a legalização do casamento "gay" – proposta que viria a ser aprovada em abril, tornando a França o 14º país a legalizar a união matrimonial homoafetiva. É fácil supor então que, quando 77% dos habitantes da terra do "croissant" responderam 'sim' para a pergunta proposta pela pesquisa, tinham em mente a igualdade de direitos da comunidade LGBT perante a lei. Já em Uganda, em fevereiro, o parlamento voltou a colocar em pauta a lei anti-gay que inclui sentenças de prisão perpétua e até mesmo pena de morte para o crime que chamam de “homossexualidade agravada”. Por lá, a minoria de 4% que respondeu 'sim' à aceitação da homossexualidade provavelmente mostrava repúdio à proposta de lei intolerante.

Fonte: <http://super.abril.com.br/blogs/superlistas/10-paises-mais-e-menos-tolerantes-quanto-a-homossexualidade/>

24. NÃO se pode afirmar que

A.	as expressões <i>casamento gay</i> e <i>união matrimonial homoafetiva</i> são tomadas como sinônimos no texto.
B.	segundo a matéria, a pesquisa citada sofreu influência dos contextos políticos e sociais.
C.	o povo de Uganda teve sua resposta influenciada pela comunidade política.
D.	a expressão <i>homossexualidade agravada</i> significa que há graus de homossexualidade. As leis de Uganda penalizam apenas quem expõe publicamente sua preferência sexual.
E.	a expressão <i>a terra do croissant</i> remete à França.

O fragmento de reportagem abaixo serve de base para responder às questões 25, 26, 27 e 28.

A GERAÇÃO 'NEM-NEM'

Um em cada cinco brasileiros entre 18 e 25 anos não trabalha nem estuda. É a chamada "geração nem-nem", dimensionada em estudo da Universidade Estadual do Rio de Janeiro. Esses jovens são vítimas de um "desalento estrutural", como analisou Fernando de Holanda Filho, professor da Fundação Getúlio Vargas, ao jornal *O Globo* (16/9). Ou seja: são pessoas que desistiram de procurar trabalho, porque não têm quase nenhuma qualificação e tampouco querem voltar a estudar, porque não se sentem atraídas pela escola.

No total, há 5,3 milhões de jovens que não trabalham nem estudam, indica a pesquisa coordenada pelo professor Adalberto Cardoso. Se fossem computados os jovens que ainda procuram alguma ocupação, o número saltaria para 7,2 milhões. Num país com cenário de baixo desemprego e economia em expansão (em 2010, ano em que os números usados na pesquisa foram colhidos, o PIB cresceu 7,5%), isso significa que uma parcela importante dos brasileiros não está participando do desenvolvimento experimentado nos últimos anos. Uma vez sem perspectiva, alguns deles podem cair na criminalidade. [...]

Os países ricos também têm seus "nem-nem", mas o motivo é a recessão persistente, que inexistente no Brasil. Entre os 34 integrantes da Organização para Cooperação e Desenvolvimento Econômico (OCDE), a média dos jovens que se encontram nessa situação é de 15,8% - contabilizando-se os que ainda procuram emprego e se considerando que a faixa etária usada como critério é mais larga, de 15 a 29 anos. [...]

Fonte: *O Estado de S.Paulo*, 26 de setembro de 2012. Disponível em: <http://www.estadao.com.br>.

25. Marque a alternativa CORRETA.

A.	A falta de qualificação profissional é um dos aspectos determinantes da situação de desemprego, observada entre os jovens brasileiros.
B.	O autor da reportagem mostra apoiar a atitude dos jovens referenciados no texto, o que se pode comprovar pelo uso do substantivo <i>vítimas</i> (1º parágrafo) e do adjetivo <i>importante</i> (2º parágrafo).
C.	O problema abordado não tem dimensão social; trata-se de um problema particular de cada jovem, que, desalentado, não quer voltar a estudar, não se qualificando para alcançar uma situação adequada de empregabilidade.
D.	No Brasil, a principal causa dos crimes cometidos por pessoas em idade ativa se deve à desocupação de parte dos jovens brasileiros, embora outros fatores possam influenciar nos índices de criminalidade.
E.	O fenômeno abordado no texto tem amplitude global e atinge principalmente países pobres, onde o desemprego é problema mais grave do que em países ricos ou em desenvolvimento.

26. NÃO é possível afirmar que

A.	a expressão <i>ou seja</i> (1º parágrafo) introduz uma paráfrase explicativa com vista a esclarecer o termo <i>desalento estrutural</i> (1º parágrafo).
B.	a expressão <i>nem-nem</i> apresenta ideia de alternativa e pode ser substituída pela expressão <i>ou-ou</i> sem prejuízo de sentido para o texto.
C.	a conjunção <i>mas</i> (3º parágrafo) tem valor adversativo, e, somada ao conteúdo que introduz, leva à conclusão de que a situação dos países ricos difere da brasileira em razão das causas do fenômeno citado no texto.
D.	as expressões <i>tampouco</i> (1º parágrafo) e <i>também</i> (3º parágrafo), embora impliquem a ideia de soma de argumentos a favor de determinada conclusão, não podem ser substituídas uma pela outra sem prejuízo de sentido para o texto.
E.	no 1º parágrafo, a conjunção <i>porque</i> tem valor semelhante quanto ao sentido que introduz nas duas vezes em que aparece.

27. Marque a alternativa CORRETA.	
A.	A expressão nominal <i>nessa situação</i> (3º parágrafo) remete à situação de recessão persistente, citada no início do parágrafo.
B.	O pronome demonstrativo <i>isso</i> (2º parágrafo) retoma a informação de que o Brasil é um país com cenário de baixo desemprego e economia em expansão.
C.	Nesse texto, os termos <i>ocupação</i> (2º parágrafo) e <i>emprego</i> (3º parágrafo) não são sinônimos: enquanto o primeiro diz respeito a profissões formais, o segundo diz respeito a subempregos.
D.	A expressão nominal <i>esses jovens</i> (1º parágrafo) não tem, no contexto anterior (nos dois primeiros períodos), referente com marca de plural, o que torna o texto incoerente.
E.	A expressão <i>no total</i> (2º parágrafo) considera a soma dos jovens brasileiros entre 18 e 25 anos enquadrados na expressão <i>geração nem-nem</i> .

28. Assinale a alternativa CORRETA.	
A.	No 3º parágrafo, há elipse após o numeral 34, que poderia ser preenchida pelo substantivo <i>jovens</i> , sem prejuízo de sentido ao texto.
B.	A vírgula em <i>É a chamada "geração nem-nem", dimensionada em estudo da Universidade Estadual do Rio de Janeiro</i> pode ser suprimida sem prejuízo do sentido pretendido pelo autor do texto.
C.	O aposto <i>professor da Fundação Getúlio Vargas</i> (1º parágrafo) expõe a função social de Fernando de Holanda Filho e retrata estratégia que contribui para validar a argumentação por ele apresentada.
D.	Há um erro de concordância verbal no penúltimo período do 2º parágrafo, uma vez que, conforme a norma padrão da língua portuguesa, a forma verbal <i>está</i> deveria ser conjugada no plural, para concordar com a expressão nominal <i>os brasileiros</i> .
E.	O item <i>se</i> tem a mesma função sintática e semântica em <i>Se fossem computados os jovens que ainda procuram alguma ocupação</i> (2º parágrafo) e em <i>e se considerando que a faixa etária usada como critério é mais larga, de 15 a 29 anos</i> (3º parágrafo).

REDAÇÃO

Vestibulando:

A seguir, constam as orientações para realizar a Prova de Redação. Leia-as atentamente, escolha um tema e faça o rascunho (se achar necessário) no espaço reservado para isso. O seu rascunho de redação não é considerado para efeitos de aferição de nota no vestibular, **valendo apenas o texto que você escrever na folha da versão definitiva.**

Além deste caderno, você receberá, portanto, a **folha de versão definitiva**. Nela, você deve passar a limpo o texto definitivo da sua redação, a qual a Banca de Redação irá avaliar.

Quanto à folha de versão definitiva:

- ✓ Não preencha o canto superior direito, pois esse espaço está reservado para o lançamento da nota pela Banca de Redação!
- ✓ Não escreva seu nome, nem seu número de inscrição em nenhuma parte desta folha, pois a folha já está personalizada no rodapé!
- ✓ Assine no rodapé da folha.
- ✓ Redija com a caneta fornecida pelos fiscais.

Orientação Geral

Há **duas** propostas sugeridas para redação. Você deve escolher uma delas e desenvolvê-la conforme as determinações solicitadas: tipo de texto, destinatário, linguagem mais apropriada, objetivo que deve ser alcançado.

Os **textos apresentados nas propostas** foram extraídos de fontes diversas e apresentam fatos, dados, opiniões e argumentos relacionados com o tema de cada proposta. Eles não apresentam necessariamente a opinião da Banca de Redação: são textos como aqueles que estão disponíveis na sua vida diária de leitor de jornais, revistas ou livros.

Ao elaborar sua redação, consulte a coletânea e a utilize segundo as instruções específicas de cada proposta. Atente, entretanto, para o fato de que não basta simplesmente copiar passagens ou partes de maneira aleatória. Elas só devem ser utilizadas de forma articulada à posição que você pretende defender. Você poderá utilizar outras informações e argumentos que julgar relevantes para o desenvolvimento de seu texto.

PROPOSTA 1

Escreva uma **carta do leitor** para ser publicada na seção Painel do Leitor do Jornal Folha de São Paulo, manifestando **sua opinião** sobre

Protestos urbanos ocorridos no Brasil em 2013: que interesses revelam?

Dois estudiosos estrangeiros de posições contrapostas chegam a conclusões igualmente contrapostas – mas verossímeis – a propósito dos protestos no Brasil.

O filósofo esloveno Slavoj Žižek afirma que os protestos são anticapitalistas: "a tendência geral do capitalismo global de hoje é no sentido de uma expansão ainda maior do império do mercado, combinada com o progressivo fechamento do espaço público, a redução dos serviços (saúde, educação, cultura) e uma gestão sempre mais autoritária do poder político". Não é difícil interpretar os protestos no Brasil com essa lente. Pediram melhores serviços públicos, entre eles os de saúde e educação, e uma reforma política. Para Žižek, as manifestações são uma "tomada de consciência de que a forma atual da democracia representativa não é suficiente para combater os excessos do capitalismo e, portanto, a democracia deve ser reinventada".

O cientista político Francis Fukuyama, famoso por ter decretado "o fim da história" com o triunfo definitivo do capitalismo e da democracia liberal, não vê revolução nos protestos, mas os vê como resultantes da ascensão de uma nova classe média, que tem provocado "fermentos políticos". Para Fukuyama, não se trata de anticapitalismo, pois "estudos demonstram que pessoas com nível de instrução mais alto atribuem maior valor à democracia, à liberdade individual e à tolerância com estilos de vida diferentes". Ou, posto de outra forma, os manifestantes seriam "burgueses que reclamam não só segurança para a própria família, mas também liberdade de escolha e mais oportunidades".

(Artigo de Clóvis Rossi, disponível em http://www.observatoriodaimprensa.com.br/news/view/_ed755_revolucionarios_ou_burgueses. Acesso em 13/10/2013 - Adaptação).

Lembre-se:

Sua carta deve ter, no mínimo, **20 linhas** escritas.

Assine como **João** ou **Maria**.

PROPOSTA 2

Escreva um **artigo de opinião** para ser publicado na seção Painel do Leitor de um jornal de circulação nacional, manifestando **seu ponto de vista** sobre

Vida mínima na era do consumismo

“Faz parte da nossa natureza: queremos ter mais coisas o tempo todo. Essa lógica funcionava bem há 200 anos, quando tínhamos acesso a bem poucos produtos. Quando surgia a oportunidade de conseguir algo que tornasse nossa vida mais fácil, era bom mesmo aproveitar. Hoje, porém, podemos ter muito mais do que precisamos. Mas cada coisa nova que agregamos às nossas vidas possui custos escondidos. Casas maiores consomem mais energia, mais impostos, mais manutenção, por exemplo. Eu levei tempo para perceber isso. Tudo começou em 1998 quando, com vinte e poucos anos, vendi uma empresa de consultoria de internet e comprei uma casa de 440m², no bairro mais caro de Seattle, apinhada de eletrônicos, roupas, móveis e carros na garagem. Hoje moro em um apartamento de 40m² em Manhattan, com todo o conforto de que preciso. Com menos coisas para guardar e manter, você ganha mais liberdade e um pouco mais de tempo.”

(Depoimento de Graham Hill, fundador da *Life Edited* [Vida Editada], Revista Super Interessante, Ed. 320-julho/2013 - Adaptação).

01	
02	
03	
04	
05	
06	
07	
08	
09	
10	
11	
12	
13	
14	
15	Limite mínimo!
16	
17	
18	
19	
20	Limite máximo!
21	
22	
23	
24	
25	
26	
27	
28	
29	
30	