



SISTEMA
ACAFE

Vestibular de VERÃO 2018

Edital N. 02/2017/ACAFE
19/11/2017

Instruções

1. Confira se o nome impresso no Cartão Resposta corresponde ao seu, e se as demais informações estão corretas. Caso haja qualquer irregularidade, comunique imediatamente ao fiscal. Assine no local indicado.
2. Verifique se o número de inscrição constante da Folha de Redação Personalizada está correto. Em caso de divergência, notifique imediatamente o fiscal.
3. A prova é composta por 01 (uma) redação e 63 (sessenta e três) questões objetivas, de múltipla escolha, com 04 (quatro) alternativas de resposta - A, B, C, D - das quais, somente 01 (uma) deverá ser assinalada como correta. Confira a impressão e o número das páginas do Caderno de Questões. Caso necessário solicite um novo caderno.
4. As questões deverão ser resolvidas no caderno de prova e transcritas para o Cartão Resposta utilizando caneta esferográfica, tubo transparente, com tinta indelével, de cor azul ou preta.
5. Não serão prestados quaisquer esclarecimentos sobre as questões das provas durante a sua realização. O candidato poderá se for o caso, interpor recurso no prazo definido pelo Edital.
6. O texto produzido deverá ser transcrito na íntegra para a Folha de Redação Personalizada com caneta esferográfica, tubo transparente, com tinta indelével, de cor azul ou preta.
7. O Cartão Resposta e a Folha de Redação Personalizada não serão substituídos em caso de marcação errada ou rasura.
8. Não será permitido ao candidato manter em seu poder qualquer tipo de equipamento eletrônico ou de comunicação (telefones celulares, gravador, *smartphones*, *scanner*, *tablets*, *ipod*, qualquer receptor ou transmissor de dados e mensagens, bipe, agenda eletrônica, *notebook*, *palmtop*, *pen-drive*, walkman, máquina de calcular, máquina fotográfica, controle de alarme (nenhum tipo), relógio de qualquer espécie, braceletes, etc.), mesmo que desligado devendo ser colocados **OBRIGATORIAMENTE** no saco plástico. Caso essa exigência seja descumprida, o candidato será excluído do concurso.
9. Todo material deve ser acomodado em local a ser indicado pelos fiscais de sala de prova.
10. Também não será permitida qualquer tipo de consulta (livros, revistas, apostilas, resumos, dicionários, cadernos, anotações, régua de cálculo, etc.), ou uso de óculos escuros, protetor auricular ou quaisquer acessórios de chapelaria (chapéu, boné, gorro, lenço ou similares), ou o porte de qualquer arma. O não cumprimento dessas exigências implicará na eliminação do candidato.
11. Somente será permitida a sua retirada da sala após quatro horas do início da prova que terá, no máximo, cinco horas de duração. Os três últimos candidatos deverão permanecer em sala até que todos concluem a prova e possam sair juntos.
12. O tempo de resolução das questões, incluindo o tempo de transcrição para o Cartão Resposta e Folha de Redação Personalizados é de 5 horas.
13. Ao concluir a prova, permaneça em seu lugar e comunique ao aplicador de prova.
14. Aguarde autorização para entregar o Caderno de Questões, o Cartão Resposta e Folha de Redação Personalizada.

Diante de qualquer dúvida você deve comunicar-se com o fiscal.

DURAÇÃO DA PROVA: 5 horas

MEDICINA C

REDAÇÃO

INSTRUÇÕES GERAIS PARA A REDAÇÃO

01. Elabore uma redação de **10 a 33** linhas (sem considerar o título), usando o espaço próprio na Folha de Redação. Textos com menos de 10 linhas e o que exceder a 33 linhas não serão corrigidos.

02. Use o espaço para rascunho, caso deseje. Faça uma revisão do texto antes de passá-lo à folha definitiva.

03. Na sua redação, você deve:

- atribuir um título na linha destinada a esse fim;

- ocupar as linhas de uma até a outra margem, observando o espaçamento adequado entre as palavras, com letras e espaços de tamanho regular, respeitando os parágrafos;

- utilizar linguagem clara, seguindo as normas do português culto (padrão formal), redigindo com letra legível e usando somente caneta de tinta azul ou preta.

04. Fragmentos de texto escritos em locais indevidos, segmentos emendados, ou rasurados, ou repetidos, ou linhas em branco constituem espaços que serão descontados do cômputo total de linhas.

05. Para efeito de correção na contagem do número mínimo de linhas, serão desconsideradas as que constituírem cópia parcial ou total dos textos motivadores ou de questões objetivas do caderno de prova, ou qualquer fragmento de texto que ultrapassar a quantidade máxima de linhas estabelecidas na folha de redação personalizada. O desrespeito às margens e o fragmento de texto que for escrito fora do local apropriado também serão apenados, bem como espaçamento inadequado entre as palavras.

06. Não será aceita redação em versos.

07. A redação será avaliada considerando os seguintes critérios e notas:

- Adequação à proposta (tema/gênero e tipologia dissertativo-argumentativo) – **Nota 0,0 a 2,5**;
- Domínio da modalidade escrita formal da língua portuguesa – **Nota 0,0 a 2,5**;
- Coerência e coesão – **Nota 0,0 a 2,5**;
- Nível de informação e de argumentação, estilo/expressividade – **Nota 0,0 a 2,5**.

08. Qualquer redação, por mais bem feita que esteja, terá nota zero se fugir, completamente, da orientação proposta e das especificações do edital.

TEMAS PARA A REDAÇÃO

PROPOSTA 1

Texto 1:

Os congestionamentos de trânsito nas grandes cidades são uma das principais causas da perda de tempo e do desperdício de combustível, além de piorar a poluição do ar e aumentar o estresse dos condutores. Para lidar com o deslocamento de grandes massas de população, a solução será priorizar o transporte público e aplicar tecnologias de informação e comunicação (TICs).

Texto 2:

Em janeiro deste ano, a companhia chinesa EHang anunciou o modelo EHang 184 como o primeiro drone do mundo capaz de transportar uma pessoa e uma bagagem pequena. Ou seja: se antes estes dispositivos serviam para filmagens, monitoramento de áreas de preservação ambiental ou mesmo para o delivery de encomendas, parece que em pouco tempo também começarão a transformar o mercado da aviação civil.

Disponível em: <<http://blog.hangar33.com.br/vem-ai-o-drone-que-podera-transportar-pessoas/>>. Acesso: 25 ago. de 2017.
[Fragmento adaptado].

Texto 3:

Em Dubai, em julho, iniciaram os testes dos primeiros táxi-drones-voadores-sem-motorista do País. Não serão os primeiros do mundo, já que um teste anterior foi feito em Nevada, nos EUA. Mas como tudo em Dubai, esses novos drones são mais sofisticados, e pretende-se colocá-los, de fato, em operação real o quanto antes.

Disponível em: <<http://www.proxima.com.br/home/proxima/blog-do-pyr/2017/02/24/voce-chama-um-taxi-chega-um-drone-que-voa-sem-motorista-voce-entra.html>>. Acesso: 25 ago. de 2017. [Fragmento adaptado].

Considere os textos motivadores da **PROPOSTA 1** de redação, escreva um texto dissertativo-argumentativo sobre **inovações tecnológicas relacionadas à mobilidade urbana**.

=====

PROPOSTA 2

Texto 1:

Mais do que apenas um momento ruim da economia, o Brasil está sendo afetado por uma congruência de indicadores negativos, que incluem alto desemprego. O indivíduo desempregado percebe a realidade que se alterou e inicia um processo de abandono das referências, dando início à existência de um ciclo que vai do choque, passando pela depressão e podendo conduzir ou não à adaptação. Assim, a pessoa desempregada vive um processo de perda e culpa.

Texto 2:

A perda de emprego não está apenas associada a uma quebra significativa no rendimento, mas relaciona-se também com a perda de todos os benefícios tipicamente ligados ao mundo do trabalho. Em sujeitos desempregados verifica-se a perda de estatuto social, redução de contatos com pessoas que não pertencem à família e falta de objetivos de vida. Está patente na psicologia social e na economia que o desemprego é uma experiência prejudicial para o bem estar individual.

Disponível em: <<https://ubibliorum.ubi.pt/bitstream/10400.6/2719/1/tese%20vers%C3%A3o%204%20pdf.pdf>>. Acesso: 25 de ago. de 2017. [Fragmento adaptado].

Considere os textos motivadores da **PROPOSTA 2** de redação, escreva um texto dissertativo-argumentativo sobre **o desemprego e a consequente perda de qualidade de vida**.

QUESTÕES OBJETIVAS

LÍNGUA PORTUGUESA E LITERATURA BRASILEIRA

Texto 1

MEUS OITO ANOS	MEUS OITO ANOS
Casimiro de Abreu	Oswald de Andrade
<i>Oh! que saudades que tenho</i>	<i>Oh que saudades que eu tenho</i>
<i>Da aurora da minha vida,</i>	<i>Da aurora de minha vida</i>
<i>Da minha infância querida</i>	<i>Das horas</i>
<i>Que os anos não trazem mais!</i>	<i>De minha infância</i>
<i>Que amor, que sonhos, que flores,</i>	<i>Que os anos não trazem mais</i>
<i>Naquelas tardes fagueiras</i>	<i>Naquele quintal de terra</i>
<i>À sombra das bananeiras,</i>	<i>Da Rua de Santo Antônio</i>
<i>Debaixo dos laranjais!</i>	<i>Debaixo da bananeira</i>
[...]	<i>Sem nenhum laranjais</i>
	[...]

=====

01) Sobre o poema de Oswald de Andrade, é **correto** afirmar que:

A ⇒ o autor usou um recurso denominado bricolagem, uma vez que criou um texto a partir de fragmentos de diversos outros textos com os quais dialoga, em um processo de citação extrema.

B ⇒ constitui-se de uma paráfrase do texto Meus Oito Anos, de Casimiro de Abreu, atribuindo-lhe uma nova “roupagem” discursiva, embora mantendo a mesma ideia contida no texto original.

C ⇒ trata-se de uma paródia que, de forma tendenciosa, pauta-se pela recriação de um texto com caráter contestador e crítico, em tom jocoso.

Alternativa Correta – No texto, percebe-se que a intenção de Oswald de Andrade foi a de criticar o Romantismo e o sentimento nacionalista revelados pelas palavras de Casimiro de Abreu no poema de igual título. Nessa perspectiva, está em conformidade com o ideário modernista, pautado no repúdio aos moldes anteriormente adotados por outros artistas, principalmente aqueles que compuseram o Romantismo e o Parnasianismo. (Cf. <http://portugues.uol.com.br/redacao/parodiaparafraseexemplosintertextualidade.html>. Acesso: 23 de ago. de 2017). As demais alternativas estão incorretas, pois o texto de Oswald de Andrade não foi construído com fragmentos de diferentes textos; não é paráfrase, nem mantém a ideia original do texto de Casimiro de Abreu; também não se trata de citação, nem plágio, apesar de os versos iniciais do poema serem iguais aos versos do poema de Casimiro de Abreu. Essa repetição inicial visa a criar as condições de intertextualidade para construir a paródia.

D ⇒ é uma citação, pois Oswald de Andrade incorpora a seu texto partes do texto de Casimiro de Abreu, com quem dialoga. Todavia, por não expressar a citação entre aspas, caracteriza-se como plágio.

===== Texto 2: Foro privilegiado

Se você, político, acabou pego com a boca na botija, não precisa se preocupar tanto. Você sabe que, dependendo do seu cargo, ainda tem o foro privilegiado, que permite aos nossos homens e mulheres públicos serem julgados exclusivamente por instâncias superiores, como o Supremo Tribunal Federal (STF), o Supremo Tribunal de Justiça e Tribunais Regionais de Justiça. São 45,3 mil políticos beneficiados: ministros de Estado, deputados, senadores, juízes, prefeitos. Em alguns Estados, até vereadores.

Parte do problema do foro privilegiado é que as altas instâncias são alérgicas a condenar políticos pilantras. Um levantamento da Fundação Getúlio Vargas mostra que, das 404 ações penais concluídas no Supremo entre 2011 e o início de 2016, 68% prescreveram ou empacaram (que é quando o STF espera o acusado deixar seu cargo público para remeter o caso às instâncias inferiores). Condenações mesmo, perpetradas pelo STF, ocorreram só em 0,74% dos casos – três das 404 ações.

Se a política fosse o Banco Imobiliário, seria como tirar a carta de saída livre da prisão, e ministros do STF sabem disso. Um levantamento feito pelo ministro Luís Roberto Barroso mostra que o Supremo leva, em média, 565 dias para aceitar uma denúncia. Em despacho encaminhado à ministra Cármen Lúcia, presidente da Corte, ele afirma: “O sistema é feito para não funcionar”.

No Reino Unido, nem existe foro privilegiado. Primeiro-ministro e parlamentares são julgados por tribunais comuns. O Supremo deles serve basicamente como corte de recursos. Enquanto isso, por aqui, a população já sabe citar mais nomes de membros do STF do que da Seleção Brasileira. Coisas de um país duro de funcionar, e que deveria observar melhor os bons exemplos que existem fora de suas fronteiras.

Disponível em: <<https://super.abril.com.br/comportamento/como-os-paises-honestos-se-previnem-contra-temers-e-cunhas/>>. Acesso: 19 de set. de 2017. [Fragmento adaptado].

=====
02) Sobre o texto 2, é **correto** o que se afirma em:

A ⇒ Ao contrário do que ocorre no Brasil, o foro privilegiado no Reino Unido, onde as leis são mais duras, é assegurado exclusivamente para o Presidente da República e para os membros da Corte Suprema.

B ⇒ Ser político, no Brasil, é o mesmo que investir em Banco Imobiliário, pois, em caso de condenação, o réu poderá cumprir a pena em regime domiciliar.

C ⇒ Levantamento feito pela Fundação Getúlio Vargas conclui que, no período entre 2011 e início de 2016, mais de 2/3 das ações deixaram de ser julgadas por decurso de prazo ou os acusados deixaram o cargo que exerciam.

Alternativa correta – Consta no texto 1: “Um levantamento da Fundação Getúlio Vargas mostra que, das 404 ações penais concluídas no Supremo entre 2011 e o início de 2016, 68% prescreveram ou empacaram (que é

quando o STF espera o acusado deixar seu cargo público para remeter o caso às instâncias inferiores.” Ou seja, 68% das ações equivale a cerca de 275 ações, isto é, valor superior a 2/3 (= 268 ações). As demais alternativas são incorretas, pois o foro privilegiado não significa direito a cumprir pena domiciliar; no Reino Unido não existe foro privilegiado, nem Presidente da República; a referência que o texto 1 faz a 45 mil políticos diz respeito às funções públicas que têm a prerrogativa do foro privilegiado.

D ⇒ O ordenamento jurídico brasileiro, que prevê o foro privilegiado para ocupantes de uma série de cargos públicos, já livrou da cadeia cerca de 45 mil brasileiros.

=====

03) De acordo com o texto 2, foro privilegiado significa:

A ⇒ Foro por prerrogativa de função, que é a manutenção de certos privilégios que suspenderam, em favor de determinadas classes de pessoas, exclusivamente no âmbito do serviço público federal, as regras ordinárias da instrução criminal.

B ⇒ Prerrogativa que determinadas autoridades têm de serem apenas processadas criminalmente perante um tribunal específico e não por um juiz de primeira instância.

Alternativa correta – Consta no primeiro parágrafo do texto 1: “Você sabe que, dependendo do seu cargo, ainda tem o foro privilegiado, que permite aos nossos homens e mulheres públicos serem julgados exclusivamente por instâncias superiores, como o Supremo Tribunal Federal (STF), o Supremo Tribunal de Justiça e Tribunais Regionais de Justiça.” As demais alternativas estão incorretas, pois o foro privilegiado não é prerrogativa específica do STF de avocar o julgamento de altas autoridades, nem é salvo-conduto para servidores públicos privilegiados, nem é foro de prerrogativa de função exclusivamente no serviço público federal.

C ⇒ Espécie de salvo-conduto concedido pelo STF a uma parcela de servidores públicos privilegiados, em razão da resistência dos Ministros desse Tribunal a condenar políticos.

D ⇒ Prerrogativa específica do Supremo Tribunal Federal de avocar para si o julgamento de altas autoridades da esfera federal, tais como Presidente da República, Ministros de Estado, Deputados Federais, Senadores e Ministros dos Tribunais.

=====

Texto 3

A terra está ali, diante dos olhos e dos braços, uma imensa metade de um país imenso, mas aquela gente (quantas pessoas ao todo? 15 milhões? mais ainda?) não pode lá entrar para trabalhar, para viver com a dignidade simples que só o trabalho pode conferir, porque os voracíssimos descendentes daqueles homens que primeiro haviam dito: “Esta terra é minha”, e encontraram semelhantes seus bastante ingênuos para acreditar que era suficiente tê-lo dito, esses rodearam a terra de leis que os protegem, de polícias que os guardam, de governos que os representam e defendem, de pistoleiros pagos para matar. (José Saramago)

Disponível em:

<<http://www.fabianocartunista.com/2014/01/latifundio-e-reforma-agraria.html>> Acesso: 23 de set. de 2017.



=====

04) Sobre a charge e em conformidade com o texto 3, **todas** as alternativas são corretas, **exceto** a:

A ⇒ Para José Saramago, muita gente é impedida de trabalhar na terra porque os herdeiros dos primeiros posseiros são protegidos por pistoleiros e pelo Estado.

B ⇒ A linguagem verbal não contribui para o melhor entendimento da charge, pois todo efeito de humor está contido na linguagem não verbal por meio da expressão exibida pelas figuras humanas.

Alternativa correta – A charge do texto 2 tece críticas ao modelo de distribuição das propriedades rurais, não se vislumbrando o viés humorístico de forma explícita por meio da expressão das figuras humanas. Trata-se antes do humor irônico provocado pelo contraste das figuras humanas que representam os sem-terra e as terras cercadas por arame farpado. O processo histórico de constituição das propriedades é criticado por José Saramago, pois baseia-se no falso princípio de que quem chegou primeiro é dono legítimo. A delimitação do espaço do território é marcada por cercas e placas indicadoras da propriedade, que são áreas de acesso proibido a quem não é dono.

C ⇒ A charge é comumente utilizada com a intenção de tecer críticas políticas e sociais, e em geral com viés humorístico.

D ⇒ A cerca de arame farpado e as placas com o nome dos proprietários delimitam as terras que têm dono.

=====

05) Sobre o texto 3, assinale a alternativa que melhor representa o tema.

A ⇒ Latifúndio e reforma agrária

Alternativa correta – Tanto a charge quanto o texto de José Saramago dizem respeito à questão da distribuição/divisão injusta das terras, fazendo referências às extensas áreas de terras pertencentes aos que chegaram primeiro e referências aos que não têm terra alguma. Os demais temas, embora tenham alguma relação com o texto 2, não representam a ideia principal.

B ⇒ Agricultura familiar

C ⇒ Direito de herança

D ⇒ Desigualdade social

=====

06) Considerando que as orações subordinadas adverbiais concessivas se opõem à ação da oração principal, mas sem impedir a sua realização, assinale a alternativa em que as duas orações entre colchetes são concessivas.

A ⇒ [Ainda que as cervejas artesanais servidas na festa sejam de ótima procedência], alguém ficará insatisfeito. / Alguns trabalhadores chegaram atrasados [embora tivessem sido avisados do horário de fechamento da secretaria da empresa].

Alternativa correta – Na primeira frase, servir “cerveja artesanal de ótima procedência” não impede alguém de ficar insatisfeito; na segunda frase, o aviso sobre o horário de fechamento da secretaria da empresa não impediu que alguns trabalhadores chegassem atrasados. Ambas são, portanto, orações subordinadas adverbiais concessivas. Nas demais alternativas, as orações entre colchetes são, respectivamente, proporcionais, temporais e finais.

B ⇒ [Quanto maior for o número de corruptores], maior é o número de corruptos. / [À medida que o furacão foi se deslocando para o continente], transformou-se em tempestade tropical.

C ⇒ [Toda vez que vejo um manacá da serra florido], lembro de minha infância no sítio de meus pais. / As portas eram rapidamente fechadas [sempre que a polícia conduzia ao fórum um réu perigoso].

D ⇒ Antes de sair, deixou alguns trocados sobre a mesa [para a mãe comprar o pão]. / [Com o objetivo de combater o atraso na educação brasileira], entidades do terceiro setor estão dispostas a envolver-se em projetos político-pedagógicos de alcance nacional.

=====

07) Assinale a frase elaborada em conformidade com as normas da língua-padrão.

A ⇒ Considerando o momento histórico atual do qual estamos vivenciando, onde os meios de comunicação não tem dado conta de divulgar a violência (de todos os tipos), corrupção, desigualdade social, miséria, fome, entre outras calamidades que vêm a cada dia comprometendo o Planeta e continuidade da existência de todos os seres vivos, especialmente os humanos, que nestas últimas décadas, de humanos parecem já existirem muitos poucos dentre milhões.

B ⇒ Os defensores da exposição explicam que a obra foi produzida em “um período em que a cultura do fumo vivia em sintonia comum a erotização *queer* da oralidade, em que a forma fálica do cigarro ingressa no universo popular uma intensidade inimaginável”.

C ⇒ A proposta de criminalização do samba, no início do século passado, era tão racista quanto o Sistema de Justiça Criminal Brasil, cujo critério determinante é a posição de classe do autor, ao lado da cor de pele e de outros indicadores sociais negativos, tais como pobreza, desemprego e falta de moradia.

Alternativa correta – Nesse texto, nada existe que possa representar desvio da norma-padrão da língua portuguesa. Ao contrário, nas demais alternativas, os textos apresentam desvios, dentre os quais citamos: (I) “momento atual do qual estamos vivendo” (uso da preposição “de” pela preposição “em”) e falta de acento no verbo “têm” (3ª. Pessoa do plural); (II) uso do pronome relativo “onde” para representar advérbio de tempo; (III) flexão do advérbio “muitos” em “muitos poucos dentre milhões”; (IV) falta de indicação de crase em “vivia em sintonia comum a erotização *queer* da oralidade”; (V) ausência da preposição “com” em “ingressa no universo popular [com] uma intensidade inimaginável”; (VI) uso de “mau” por “mal” em “vai mau das pernas”; (VII) falta de concordância do verbo “reduzir” com o sujeito “os gastos” em “para que assim se reduza os gastos”.

D ⇒ Quando uma empresa vai mau das pernas, a primeira medida a ser tomada é diminuir o quadro de funcionários para que assim se reduza os gastos, não é mesmo?

=====

08) Assinale a frase na qual os termos destacados em negrito estão **corretos**.

A ⇒ Por absoluta falta de coerência e bom **censo**, o vereador acabou tendo seu mandato **caçado**.

B ⇒ Perguntaram várias vezes **por que** resolvi cobrar na justiça o empréstimo que fiz à vizinha.

Alternativa correta – Nesse caso, **por que** em separado equivale a “por qual motivo”, “por qual razão” e a crase em “empréstimo que fiz à vizinha” (preposição mais artigo, como em “ao vizinho”). Nas demais alternativas, há erro em **censo** por **senso** e **caçado** por **cassado**; prefixo combinado com vocábulo iniciado por H separa-se com hífen; prefixo terminado por vogal combinado com vocábulo iniciado por vogal separa-se por hífen; em prefixo terminado por vogal combinado com vocábulo iniciado por S não se usa hífen e o S deve ser duplicado; a expressão “se não”, que significa *por acaso* ou *na hipótese*, deve ser substituída por *senão*, que significa *ao contrário de*; e na expressão “haja visto”, deve-se escrever “haja vista” (*vista* é sempre invariável nessa expressão), que significa *veja-se a propósito*.

C ⇒ Meu médico concluiu que não sou nenhum **super homem** e, por isso, receitou-me **antiinflama-tórios** e também um **anti-séptico** bucal.

D ⇒ Nada havia a fazer **se não** conformar-se **haja visto** que o material usado na sua construção da estrada é de péssima qualidade.

=====

09) Nas frases a seguir, preencha as lacunas com uma das preposições sugeridas entre parênteses e depois assinale a alternativa com a sequência **correta**.

I Nesse caso, é estranho que o Ministro do Meio Ambiente ignore as informações técnicas _____ que detém a posse. (sobre, com, de)

II De acordo com as fontes _____ as quais mantive contato ontem, a mudança na legislação eleitoral não valerá para 2018. (com, perante, a)

III Quando um homem _____ quem eu confiava me disse que havia uma solução para isso, eu acreditei. (a, em, de)

IV Logo cedo chegaram dois gaúchos pilchados e um vizinho meu recente, _____ cuja procedência não me lem-

bro. (em, de, sobre)

V Ontem resolvi mandar uma carta à empresa _____ a qual o jornal fez uma longa reportagem, publicada na semana passada. (com, perante, sobre)

A ⇒ de - com - em - de - sobre

Alternativa correta – O ministro detém a posse **de** (algo); manteve contato **com** (algo, alguém); quem confia, confia **em** (algo ou alguém); não se lembra **de** (algo); fazer uma reportagem **sobre** (algo ou alguém).

B ⇒ sobre - a - de - de - com

C ⇒ sobre - perante - a - em - perante

D ⇒ com - perante - em - sobre - com

10) Sobre concordância verbal e concordância nominal, assinale a afirmativa **correta**.

A ⇒ Na frase “O governo brasileiro extinguiu a Renca (Reserva Nacional de Cobre e Associados) para que possa ser melhor exploradas nessa área os recursos naturais e outras fontes renováveis de energia”, a falta de concordância será sanada se a expressão “os recursos naturais” for substituída por “jazidas minerais”.

B ⇒ Na frase “Os fatos apontados pelos órgãos de controle indicam que podem ter havido irregularidades na gestão dos projetos financiados com recursos públicos”, todos os verbos estão flexionados de acordo com a norma padrão da língua portuguesa.

C ⇒ A frase “Os ingredientes que encomendava era o mesmo semanalmente, razão por que seria de imaginar que fosse suficiente para a fermentação de cinquenta litros de cerveja” apresenta desvios da norma padrão quanto à concordância nominal, mas não há desvios da norma padrão quanto à concordância verbal.

D ⇒ Na frase “Estima-se que, em Portugal, cerca de dois terços dos cães tenham sido infectados com o parasita denominado *Leishmania infantum* nos últimos anos, embora muitos deles não manifestem a doença”, os verbos “tenham” e “manifestem” concordam com os respectivos sujeitos na terceira pessoa do plural.

Alternativa correta – O sujeito do verbo “tenham” é “dois terços dos cães” (se fosse “um terço dos cães”, o verbo seria “tenha”, no singular) e o sujeito de “manifestem” é “muitos deles”. Nas outras alternativas verifica-se desvio da norma padrão de concordância verbal: “podem ter havido” por “pode ter havido” = verbo “haver” com significado de existir é impessoal, e essa impessoalidade é transferida para o verbo auxiliar “pode”; os verbos “era” e “fosse” não estão concordando com o sujeito “os ingredientes”, no plural; da mesma forma, o pronome adjetivo “mesmo” e o adjetivo “suficiente” não estão concordando com o substantivo “ingredientes”; por fim, a substituição de “os recursos naturais” por “jazidas minerais” não é suficiente para corrigir a falta de concordância nominal, mas corrige a falta de concordância verbal.

11) Analise as afirmações a seguir e assinale a alternativa em que **todas** são **corretas**.

I As *Fantasia Eletivas*, de Carlos Henrique Schroeder, inclui reproduções das fotografias que Copi fez e legou a Renê. A cada fotograma corresponde um pequeno texto que antes de falar do que está fixado pela luz conta a solidão, tristeza e dor de quem escreve.

II O romance *Quarenta Dias*, de Maria Valéria Rezende, pode ser resumido assim: “Em uma pequena cidade da antiga zona do café fluminense, dois meninos de 12 anos — de classe média baixa, um filho de ferroviário, outro de açougueiro — encontram o corpo mutilado de uma linda mulher às margens de um lago onde vão fazer gazeta. Assustados, os garotos chamam imediatamente a polícia e passam por um duro interrogatório, no qual são tratados mais como suspeitos do que testemunhas”.

III A linguagem utilizada por Conceição Evaristo é de fácil acesso e, na maioria das vezes, é culta. A obra *Olhos d'Água* também busca renovar a linguagem por meio da hifenização (Duzu-Querença; flor-criança; borboleta-menina; dedos-desejos; gozo-dor; águas-lágrimas) e criação de neologismos (Luamanda – formada dos vocábulos lua + manda do verbo mandar); lacrimévaginava – lacrimejar + vagina + sufixo flexio-

nal.

- IV** O romance *As fantasias Eletivas* “traz à tona vozes negras, periféricas e em contextos de grande vulnerabilidade social. Fala da banalidade da vida e de como ela se esvai entre os dedos, feito água. Nos faz entender como essas experiências ficam à margem e têm sua validade suspensa porque são constantemente silenciadas” (Carla Soares).
- V** O texto a seguir descreve os gêmeos da obra *Esaú e Jacó*, de Machado de Assis: *Esaú e Jacó eram filhos gêmeos de Isaac e Rebeca. O pai, Isaac, gostava muito de Esaú, porque era bom caçador e trazia coisas para a família comer. Mas Rebeca gostava mais de Jacó, porque era um menino quieto e mansinho.*

A ⇒ I - II - V

B ⇒ II - III - IV

C ⇒ I - III

Alternativa correta – A afirmação sobre *As Fantasias Eletivas*, em que se mencionam as personagens Copi e Renê, é verdadeira.

Cf. <<http://www.apusm.com.br/2017/05/literatura-as-fantasias-eletivas-de-carlos-henrique-schroeder-sob-o-olhar-do-professor-aguinaldo-severino/>>. Acesso: 11 de set. de 2017.

A afirmação sobre *Olhos d'Água* é verdadeira.

Cf. <<https://pt.slideshare.net/JosiMotta/olhos-dgua-autoraesumooanlise>>. Acesso: 11 de set. de 2017.

O texto sobre os meninos acusados de ter assassinado uma mulher é o resumo do romance *Se eu fechar os olhos agora*, de Edney Silvetre, ganhador do Prêmio Jaboti de 2010.

Cf. <http://www.record.com.br/livro_sinopse.asp?id_livro=24396>. Acesso: 11 de set. De 2017.

O texto que fala das “vozes negras, periféricas e em contextos de grande vulnerabilidade social” é falso, pois a síntese apresentada não diz respeito ao romance *As fantasias Eletivas*, de Carlos Henrique Schroeder, mas ao livro de contos *Olhos D'Água*, de Conceição Evaristo.

O texto citado sobre Esaú e Jacó reproduz o texto o conteúdo do livro *Gênesis*, da Bíblia. Na obra de Machado de Assis, os gêmeos Pedro e Paulo apresentam antagonismos, a exemplo dos gêmeos bíblicos, daí o título da obra *Esaú e Jacó*.

D ⇒ IV - V

=====

12) Sobre a obra *Esaú e Jacó*, de Machado de Assis, preencha com **V** a(s) afirmação(ões) **verdadeira(s)** e com **F** a(s) **falsa(s)** e assinale a alternativa com a sequência **correta**.

- () O livro foi publicado em 1904 e a ação se desenvolve durante o período da Proclamação da República.
- () Os protagonistas Pedro e Paulo viviam em constante antagonismo, como se observa na seguinte cena: “Iam descendo pela Rua da Carioca. [...] Pedro viu um retrato pendurado de Luís XVI, entrou e comprou-o por oitocentos réis; era uma simples gravura atada ao mostrador por um barbante. Paulo quis ter igual fortuna, adequada às opiniões, e descobriu um Robespierre”.
- () O personagem José Dias é um agregado que “amava os superlativos”, “ria largo, se era preciso, de um grande riso sem vontade, mas comunicativo... nos lances graves, gravíssimo”, “como o tempo adquiriu curta autoridade na família, certa audiência, ao menos; não abusava, e sabia opinar obedecendo”, “as cortesias que fizesse vinham antes do cálculo que da índole”.
- () Toda a história se desenvolve de maneira cronológica; somente aqui e ali o narrador suspende essa sequência para se referir brevemente ao pretérito, com a intenção de explicar alguns pontos não compreensíveis da narrativa. Por exemplo, em dado momento ele revela o passado do barbeiro no Navio Negroiro.
- () O conselheiro Aires é mais um grande personagem da galeria machadiana, que reaparecerá como memorialista na obra *Memorial de Aires*, próximo e último romance do autor: velho diplomata aposentado, de hábitos discretos e gosto requintado, amante de citações eruditas, muitas vezes interpreta o pensamento do próprio romancista.

A ⇒ V - V - F - F - V

Alternativa correta – A obra *Esaú e Jacó* foi publicada em 1904 e trata de ações no período da Proclamação de República em que os irmãos gêmeos Pedro e Paulo assumem posições políticas distintas: “Filhos gêmeos de Natividade e Agostinho Santos, à medida que vão crescendo, os irmãos começam a definir seus temperamentos

diversos: são rivais em tudo. Paulo é impulsivo, arrebatado, Pedro é dissimulado e conservador - o que vem a ser motivo de brigas entre os dois. Já adultos, a causa principal de suas divergências passa a ser de ordem política - Paulo é republicano e Pedro, monarquista. Estamos em plena época da Proclamação da República, quando decorre a ação do romance.” (Cf. <<http://www.mundovestibular.com.br/articles/517/1/ESAU-E-JACO---Machado-de-Assis-Resumo/Paacutegina.1.html>>. Acesso: 19 de ago. de 2017.).

José Dias é personagem da obra D. Casmurro, não da obra Esaú e Jacó.

A referência ao passado do barbeiro no Navio Negreiro diz respeito ao romance *Memórias de um Sargento de Milícias*, de Manuel Antônio de Almeida.

O Conselheiro Aires, que aparece mais do que os gêmeos Pedro e Paulo juntos, pode ser interpretado, na obra Esaú e Jacó, como o retrato da elite brasileira: uma elite inteligente, calculista e em cima do muro.

B ⇒ V - F - F - V - V

C ⇒ F - V - F - F - V

D ⇒ F - F - V - F - F

=====

13) Relacione as colunas, considerando as especificidades e os diferentes aspectos apontados relativamente à poesia brasileira, e assinale a sequência **correta**.

- | | |
|--|--|
| (1) <i>O sapo-tanoeiro,
Parnasiano aguado,
Diz: – “Meu cancioneiro
É bem martelado.”</i> | () <i>O tropicalismo, movimento libertário por excelência da década de 1960 no Brasil, durou pouco mais de um ano e acabou reprimido pelo governo militar.</i> |
| (2) <i>Enquanto pasta, alegre, o manso gado,
Minha bela Marília, nos sentemos
À sombra deste cedro levantado.
Um pouco meditemos
Na regular beleza,
Que em tudo quanto vive nos descobre
A sábia Natureza.</i> | () <i>As principais características da poesia produzida por essa geração são: o individualismo, egocentrismo, o negativismo, a dúvida, a desilusão, o tédio e os sentimentos relacionados à fuga da realidade, que caracterizam o chamado ultra-romantismo.</i> |
| (3) <i>Negras mulheres, suspendendo às tetas
Magras crianças, cujas bocas pretas
Rega o sangue das mães:
Outras, moças... mas nuas, espantadas,
Em ânsia e mágoa vãs.</i> | () <i>Configura a disposição dos modernistas de provocar uma ruptura com a arte do passado.</i> |
| (4) <i>Caminhando contra o vento
sem lenço, sem documento
no sol de quase dezembro
eu vou.</i> | () <i>O estilo parnasiano no texto beira a perfeição. O belo é a poesia com sua correção métrica gramatical, com versos decassílabos, modelo clássico de composição. O belo, o sublime e a natureza permeiam o poema.</i> |
| (5) <i>Se eu morresse amanhã, viria ao menos
Fechar meus olhos minha triste irmã;
Minha mãe de saudades morreria
Seu eu morresse amanhã.</i> | () <i>Os poetas condoreiros defendiam a liberdade e denunciavam as desigualdades sociais.</i> |
| (6) <i>Vai-se a primeira pomba despertada...
Vai-se outra mais .. mais outra... enfim dezenas
De pombas vão-se dos pombais, apenas
Raia sanguínea e fresca a madrugada...</i> | () <i>Os poetas árcades veem a natureza em perfeito equilíbrio e harmonia.</i> |

A ⇒ 5 - 3 - 2 - 4 - 6 - 1

B ⇒ 3 - 2 - 6 - 1 - 5 - 4

C ⇒ 2 - 5 - 3 - 6 - 1 - 4

D ⇒ 4 - 5 - 1 - 6 - 3 - 2

Alternativa correta:

(1) Excerto extraído do poema *Os Sapos*, de Manuel Bandeira, é uma crítica aos parnasianos;

- (2) Excerto da obra *Marília de Dirceu*, de Tomás Antônio Gonzaga, cujas características são a exaltação da natureza, o elogio à vida no campo, numa atmosfera tranquila, sem conflitos;
- (3) Excerto do poema *Navio Negreiro*, de Castro Alves, poeta representativo do Condoreirismo na poesia romântica do Brasil;
- (4) O poema *Alegria, alegria*, de Caetano Veloso, é uma espécie de hino do movimento artístico, social e político no Brasil conhecido como Tropicalismo;
- (5) A estrofe escrita por Álvares de Azevedo, poeta ultra-romântico, é parte do poema “Se eu morresse amanhã”;
- (6) primeira estrofe do poema “As pombas”, de Raimundo Correia, poeta parnasiano.

=====

14) Assinale a citação extraída da peça teatral *Auto da Compadecida*, de Ariano Suassuna.

A ⇒ “A solução é apressar a morte a que se decida e pedir a este rio, que vem também lá de cima, que me faça aquele enterro que o coeiro descrevia [...]”

B ⇒ “Valha-me Nossa Senhora, Mãe de Deus de Nazaré! A vaca mansa dá leite, a braba dá quando quer. A mansa dá sossegada, a braba levanta o pé. Já fui barco, fui navio, mas hoje sou escaler. Já fui menino, fui homem, só me falta ser mulher.”

Alternativa correta – texto extraído da obra *Auto da Compadecida*, 2014, p. 145.

O texto que faz referência ao rio é uma citação da obra *Morte e Vida Severina*, de João Cabral de Melo Neto, p. 69 (Nova Fronteira, 2000).

O texto que trata do broche da avó foi extraído da peça *Escuta aqui, seu ladrão!*, de Paulo Sacaldassy.

O texto que menciona o Zé-do-Burro foi extraído da obra *O Pagador de Promessas*, de Dias Gomes.

C ⇒ “Sabe, era eu e mais quatro primas, todas nós, queríamos porque queríamos esse broche da minha avó. Cada uma achava que merecia mais do que a outra. Mas, minha vizinha deu pra mim! Pra mim! O senhor não sabe o que eu tive que aguentar das minhas primas! Todas invejosas! Fui chamada de mimada, puxa-saco, netinha queridinha da vovó, protegida e até de filha da p...!”

D ⇒ “Não, nesse negócio de milagres, é preciso ser honesto. Se a gente embrulha o santo, perde o crédito. De outra vez o santo olha, consulta lá os seus assentamentos e diz: – Ah, você é o Zé-do-Burro, aquele que já me passou a perna! E agora vem me fazer nova promessa. Pois vá fazer promessa pro diabo que o carregue, seu caloteiro duma figa! E tem mais: santo é como gringo, passou calote num, todos os outros ficam sabendo.”

ESPAÑHOL

Texto 1: Las lluvias colapsan otra vez a la Ciudad de México

El embate del huracán Katia en el Golfo de México se traduce en inundaciones, socavones y el desbordamiento de un río en el sur de la capital

Las lluvias han vuelto a causar estragos en la Ciudad de México. Katia, que se convirtió en huracán el miércoles por la noche, ha hecho cumplir los pronósticos de tormenta y ha provocado severas inundaciones al sur de la capital, que colapsaron el tráfico en vías como calzada de Tlalpan, Acoxta, el canal de Miramontes y la glorieta de Vaqueritos.

Los encharcamientos persisten en la mañana del jueves y las autoridades aún remueven toneladas de lodo por el desbordamiento del río San Buenaventura, en el límite de las delegaciones de Tlalpan y Xochimilco (sur). Una fisura en el drenaje abrió un socavón en Iztapalapa, al oriente de la metrópoli. Fue el tercer hundimiento en menos de 24 horas, junto el de Cuauhtémoc (centro) y Cuajimalpa (poniente).

La crecida del río San Buenaventura ha dejado bajo el lodo casas y coches al sur de la ciudad, en grandes avenidas que se convirtieron en ríos. El agua alcanzó más de metro y medio de altura en algunos puntos de la delegación Tlalpan. Varios muros se derrumbaron y el agua se metió a varias viviendas de vecinos de Coyoacán, Tláhuac y Xochimilco. El Sistema de Aguas de la Ciudad de México trabaja para reconstruir los bordos de contención del río para evitar riesgos y daños por un nuevo desbordamiento.

Las autoridades calculan que tan solo este miércoles cayeron cerca de 11 millones de litros de agua. El colapso del tránsito de vehículos saturó el transporte público y las malas condiciones del tiempo obligaron el cierre de dos estaciones del tren ligero, que cubre la ruta sur de la ciudad.

Las fuertes lluvias azotaron el sur de la ciudad apenas la semana pasada por el paso de la tormenta Lidia, un ciclón que afectó sobre todo al Pacífico mexicano y la península de Baja California. La zona metropolitana sufrió **fuertes chubascos**, que dejaron casi 200 encharcamientos, cientos de casas inundadas y el colapso de varias estaciones del **Metro capitalino**. El Aeropuerto se vio obligado a cerrar por alrededor de seis horas.

Está previsto que las lluvias continúen los próximos cuatro días y que Katia se fortalezca hacia el fin de semana, **ha informado** la Comisión Nacional del Agua. El huracán tocará tierra entre la noche del viernes y la madrugada del sábado, probablemente con la fuerza de un ciclón categoría 2, según el último pronóstico del Gobierno.

Texto recortado a partir del periódico español "El país":

https://elpais.com/internacional/2017/09/07/mexico/1504794131_830372.html. Acceso en septiembre de 2017.

=====
15) Considera la frase "El Aeropuerto se vio obligado a cerrar por alrededor de seis horas", contemplada en el texto, y señala la proposición **correcta**.

A ⇒ El aeropuerto cerró a las seis horas.

B ⇒ El aeropuerto estuvo cerrado por cerca de seis horas.

Alternativa correcta.

Entre as quatro proposições apresentadas, apenas "El aeropuerto estuvo cerrado por cerca de seis horas" mantém a informação de DURAÇÃO expressa na frase em análise "El Aeropuerto se vio obligado a cerrar por alrededor de seis horas".

C ⇒ El aeropuerto estuvo cerrado hasta las seis de la mañana.

D ⇒ Las autoridades cerraron el aeropuerto próximo a las seis de la tarde.

=====
16) En los primero y último párrafos del texto, las formas verbales subrayadas HAN VUELTO y HA INFORMADO podrían ser sustituidas sin cambio de significado, respectivamente, por:

A ⇒ han impreso y había informado

B ⇒ vuelven y informó

Alternativa correcta.

No contexto em questão as formas verbais conjugadas em pretérito perfeito composto podem ser substituídas, sem perda de significado (i) pelo tempo presente (vuelven), pois se trata de um fato passado, com relação com o momento da enunciação; e (ii) pelo pretérito perfeito simples, já que a Real Academia Espanhola e linguistas como Alarcos Llorach preveem a variação entre o pretérito perfeito composto e o pretérito perfeito simples em contextos de passado próximo (ha informado > informó).

C ⇒ retomaron y informaba

D ⇒ regresaron y informaron

=====
17) Con base en las informaciones contempladas en el texto 1, señala con **V** las proposiciones **verdaderas** y con **F** las **falsas**; enseguida marca la secuencia **correcta**.

() Se trata de una noticia publicada en un periódico español.

() Se trata de una noticia sobre el paso del huracán por Florida.

() La noticia presenta los daños del huracán en la ciudad de Katia, ubicada el Golfo de México.

() La noticia menciona que, antes del huracán, Ciudad de México había sido azotada por las fuertes lluvias e la tormenta Lidia.

A ⇒ V - V - F - V

B ⇒ V - V - F - F

C ⇒ F - F - F - V

D ⇒ V - F - F - V

Alternativa correcta.

Apenas esta sequência está correta, já que as informações contidas nas segunda e terceira proposições são falsas. A primeira e a última proposição são verdadeiras, apresentando informações explícitas no texto.

=====
18) Las expresiones subrayadas en el texto, SOCAVÓN y HUNDIMIENTO, podrían ser sustituidas sin cambio de significado, respectivamente, por:

A ⇒ **cueva y derrumbamiento**

Alternativa correcta.

Conforme dicionário da Real Academia Espanhola e Dicionário eletrônico WordReference, entre os itens lexicais trazidos, apenas CUEVA e DERRUMBAMIENTO mantêm o significado das sequência SOCAVÓN e HUNDIMIENTO

B ⇒ salazón y destronamiento

C ⇒ anteón y derrumbamiento

D ⇒ agujero y mantenimiento

=====
19) Con base en las informaciones presentes en el texto 1, señala la proposición **correcta**.

A ⇒ El transporte público en Ciudad de México siguió funcionando normalmente, pese a las malas condiciones del tiempo.

B ⇒ El paso del huracán provocó inundaciones por toda la extensión de Ciudad de México.

C ⇒ **La noticia prevé la secuencia de las lluvias en los próximos días y la llegada del huracán con fuerza probable de un ciclón nivel 2.**

Alternativa correcta.

A notícia traz a informação da sequência de chuva para os próximos dias, com chegada de um furacão de força provável de nível 2. Contudo, não contempla as informações trazidas nas outras proposições, pois: (I) as inundações provocadas atingiram apenas a parte sul da Cidade do México; (II) o transporte público foi saturado, provocando fechamento de estações de trem; e (III) a notícia não trata do estado da Califórnia (EUA), senão da península mexicana de Baja California.

D ⇒ Conforme la noticia, el mismo ciclón que afectó al Pacífico mexicano había afectado a California, en Estados Unidos.

=====
Texto 2



Disponible en:

<https://angelicaguanche03.files.wordpress.com/2011/10/historietas-macanudo-by-liniers.jpg>. Acceso en septiembre de 2017.

=====
20) Las expresiones INCREÍBLE y FRÁGIL, presentes en el texto 2, pueden ser sustituidas, sin perjuicio de significado, por:

A ⇒ abundante y sensible.

B ⇒ sorprendente y débil.

Alternativa correta.

Em atenção aos sinônimos trazidos pela Real Academia Espanhola e o dicionário eletrônico WordReference, apenas a sequência de expressões SORPRELENDE e DÉBIL constitui relação de sinonímia com a sequência INCREÍBLE e FRÁGIL, no contexto em tela.

C ⇒ importante y quebradizo.

D ⇒ necesario y delgado.

=====
21) Considera la pregunta “¿Qué haces, Fellini?”, presente en el texto 2, y marca **V** para las proposiciones **verdaderas** y **F** para las **falsas**; enseguida, señala la secuencia **correcta**.

- () La estructura “¿Qué estás haciendo, Fellini?” preserva el significado de la pregunta que introduce el diálogo del texto 2.
- () El verbo de la pregunta está conjugado en la forma de tratamiento TÚ.
- () El verbo de la pregunta está conjugado en la forma de tratamiento USTED.
- () La forma QUÉ lleva tilde ya que es un pronombre interrogativo.

A ⇒ F - V - V - F

B ⇒ V - F - V - F

C ⇒ F - F - F - V

D ⇒ V - V - F - V

Alternativa correta.

Está correta apenas esta sequência, pois (I) a primeira proposição traz uma sentença semanticamente equivalente à sentença em análise; (II) o verbo da sentença está conjugado na forma de tuteo (haces) – o que exclui a veracidade da terceira proposição –; e (III) a última proposição traz uma informação verdadeira sobre a acentuação exigida em pronomes interrogativos, conforme regras de acentuação da Real Academia Espanhola.

Inglês

Text 1

A French art expert believes a charcoal drawing kept in a collection for more than 150 years may be a preparatory sketch made by Leonardo da Vinci of the Mona Lisa.

The black-and-white drawing of a woman, nude from the waist up, known as the Monna Vanna, was previously attributed to Leonardo's studio, suggesting it was done in his style by a pupil or follower, not by the master himself.

But after preliminary tests at the Louvre Museum, experts believe the sketch may well have been drawn by Leonardo.

Among the signs, according to curator Mathieu Deldicque, are the fact the drawing was made during the same period as the Mona Lisa, the paper is from the same region of Italy, and the technique is very similar to that of the Mona Lisa.

“We know the drawing was made during the lifetime of Leonardo da Vinci, we know that the paper was made in Italy, between Venice and Florence, and the third discovery is the high quality of this drawing in the face of the Monna Vanna and in her arms,” Deldicque told reporters.

“That's very interesting because the arms are the same as the Mona Lisa's.”

Leonardo, who lived from 1452 to 1519, was an engineer, scientist, inventor and sculptor, as well as one of the finest artists of the Italian Renaissance.

He painted the Mona Lisa, also known as La Gioconda and regarded as the world's most valuable artwork, at the beginning of the 16th century. It is believed to depict Lisa Gherardini, the wife of a successful merchant.

EXCITING

The charcoal portrait, in which the woman is holding a similar pose to the Mona Lisa but with her body more side-on and her head turned further over her left **shoulder, has been** held in a collection at the Conde Museum at the Palace of Chantilly, north of Paris, since 1862.

The Mona Lisa and Monna Vanna hold their hands in very similar ways, the right hand across the left and resting on the forearm, the fingers gently extended.

Deldicque said that while it was exciting to think the charcoal drawing was created by Leonardo, there were more tests to be done.

"We have one more month of analysis and then a very slow process of history of art with a collection of analysts and advice by specialists," he said.

It is possible that process will determine that the authorship is the same. But it may also be inconclusive, he said, adding: "Maybe the mystery will remain."

(Source: adapted from <http://www.reuters.com/article/us-france-monalisa-sketch/is-16th-century-charcoal-sketch-a-naked-mona-lisa-idUSKCN1C42LD>, retrieved on October 1, 2017)

=====

15) In which sequence of words there is the odd one out?

A ⇒ head, fingers and shoulder

B ⇒ arms, headband, fingers

Alternativa correta – Esta é a alternativa correta, pois "headband" não é uma parte do corpo e sim um acessório de vestuário. Todos os outros vocábulos são partes do corpo humano.

C ⇒ arms, head and shoulder

D ⇒ hands, forearm and fingers

=====

16) According to Text 1, Leonardo da Vinci was **not**...

A ⇒ an artist.

B ⇒ an engineer.

C ⇒ a sculptor.

D ⇒ a merchant.

Alternativa correta – De acordo com o texto, o esposo de Lisa Gherardini é que era um mercador bem sucedido. Todas as outras alternativas são atribuídas a da Vinci.

=====

17) Which of the titles reflects more precisely the main idea of Text 1?

A ⇒ Is 16th-century oil painting sketch a naked Monna Vanna?

B ⇒ Is 16th-century oil painting sketch a naked Lisa Gherardini?

C ⇒ Is 16th-century charcoal sketch a naked Mona Lisa?

Alternativa correta – Este é o título original do texto. Ele mostra claramente a ideia principal de que um desenho em carvão, mantido em uma coleção por mais de 150 anos, pode ter sido um rascunho da Mona Lisa de Leonardo da Vinci. Todas as outras alternativas são incorretas.

D ⇒ Is 16th-century charcoal sketch a naked Monna Vanna?

=====

18) What's a synonym for "naked" in Text 1?

A ⇒ charcoal

B ⇒ nude

Alternativa correta – Esta é a única alternativa correta. Todas as outras alternativas têm significados totalmente diferentes de "naked" (i.e. carvão, rascunho e pupilo).

C ⇒ sketch

D ⇒ pupil

=====
Text 2

"Many people do not wash their hands when the behavior in which they engage would warrant it," begins a recent study from Michigan State University, and I'm sorry to say it only gets grosser from there. Researchers sneakily observed 3,749 people in public restrooms and found that nearly all of them—95 percent—didn't wash their hands long enough to kill germs.

Even scarier, 15 percent of men and 7 percent of women did not wash their hands at all. When they did bother to turn on a faucet, half of men and 22 percent of women neglected to use soap! (Or, as the researchers describe it: They "attempted to wash their hands," but failed.)

The CDC says you need to wash your hands—with soap!—for at least 20 seconds in order to kill disease-causing germs. **Alas**, the people in this study only washed their hands for an average of 6 seconds (...)

This extensive study finds lots of other interesting tidbits about hand-washing habits. Here are a few:

- People were more likely to wash their hands in the morning
- People were less likely to wash their hands if the sink was dirty
- People were more likely to wash their hands if there was sign to remind them

Other hand-washing research has found that college students are disgusting, people will wash their hands if they're being watched, and antibacterial soap isn't much better than the regular kind.

The study appears in the *Journal of Environmental Health*.

(Source: adapted from <https://www.popsoci.com/science/article/2013-06/only-5-percent-people-wash-their-hands-correctly>)

=====
19) According to Text 2, what is one of the findings of another study on the same issue?

A ⇒ Antibacterial soap is worse than the regular kind.

B ⇒ People are more likely to wash their hands if there is a sign.

C ⇒ People are less likely to wash their hands if the sink is not clean.

D ⇒ **People will wash their hands if they are being watched.**

Alternativa correta - O texto, em seu último parágrafo, lista três descobertas de um segundo estudo dentro do mesmo assunto, e a alternativa "a" é um deles.

=====
20) What is the most adequate title for Text 2?

A ⇒ **Only 5 percent of people wash their hands correctly.**

Alternativa correta - O texto descreve dados levantados por pesquisadores, através de uma pesquisa em banheiros públicos, que comprovam que 95% das pessoas não lavam suas mãos corretamente.

B ⇒ People in public restrooms do not bathe properly.

C ⇒ Men are more inattentive when washing hands.

D ⇒ Faucets in restrooms are not adequate for washing hands correctly.

=====
21) What is the function of "Alas" in Text 2?

A ⇒ It is an adverb used to mean "everybody"

B ⇒ It is an expression used to mean "all in all".

C ⇒ It is a determiner used to express "not all"

D ⇒ **It is an interjection used to express sorry about something.**

Alternativa correta - "Alas" is an adverb and an interjection used to express sadness or feeling sorry about some fact.

MATEMÁTICA

22) Na figura a seguir a reta (r): $3x + 4y - 1 = 0$ é secante à circunferência λ que passa pelo ponto P e tem centro no ponto C . As retas $s_1: 3x + 4y + c' = 0$ e $s_2: 3x + 4y + c'' = 0$ são secantes à circunferência λ de modo que cada reta forma uma corda cujo comprimento é igual a 8 unidades de comprimento.

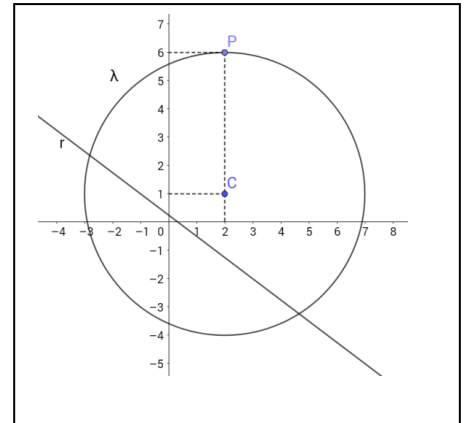

Se as retas s_1, s_2 e r são paralelas, o valor da soma $c' + c''$ é:

A $\Rightarrow 0$

B $\Rightarrow -20$

Alternativa correta.

Consideremos o caso de s_1 para simplificar o desenvolvimento da solução. Além disso, a reta s_1 determinará uma corda de extremos nos pontos P e Q de medida 8 u.c. O triângulo PQC será um triângulo isósceles de base 8 lados e lados medindo 5, conforme na figura a seguir:

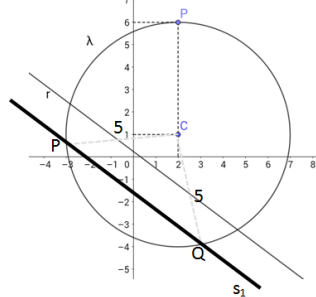

O triângulo PQC tem altura relativa à base PQ medindo 3u.c. Assim, podemos afirmar que a distância da reta s_1 até o Centro C da circunferência será de 3u.c. Para calcular a distância da reta s_1 até o centro C da circunferência, utilizaremos a seguinte fórmula:

$$d_{p,r} = \frac{|ax_0 + by_0 + d|}{\sqrt{a^2 + b^2}}$$

Substituindo os dados, temos:

$$3 = \frac{|3(2) + 4(1) + d|}{\sqrt{3^2 + 4^2}}$$

$$15 = |10 + d|$$

Dessa forma, $c' = 5$ ou $c'' = -25$, ou seja, soma dos possíveis valores é -20 .

C $\Rightarrow 5$

D $\Rightarrow -25$

=====

23) Analise as afirmações a seguir e assinale a alternativa que contém todas as **corretas**.

I Se a parábola definida pela função $f(x) = x^2 + mx + 9$ é tangente ao eixo das abscissas, então, o único valor que m pode assumir é $m = 6$.

II O conjunto $D_f = \mathbb{R} - \{-3, 3\}$ é o domínio da função $f(x) = \frac{1}{|x|-3}$.

III Sejam f , g e $f+g$ funções reais. Se f e g são funções injetoras, então, $f+g$ também será uma função injetora

IV Se a função f definida em $f: \mathbb{R} - \{2\} \rightarrow \mathbb{R} - \{a\}$ por $f(x) = \frac{x+2}{2-x}$ é inversível, então, $a = -1$.

A \Rightarrow I - III

B \Rightarrow II - IV

Alternativa correta.

Afirmação I incorreta:

Conforme a resolução a seguir, m pode assumir mais que um valor real:

$$\begin{cases} f(x) = x^2 + mx + 9 \\ \Delta = b^2 - 4ac = 0 \end{cases} \Rightarrow (m)^2 - 4(1)(9) = 0 \Rightarrow m^2 - 36 = 0 \Rightarrow \begin{cases} m = -6 \\ m = 6 \end{cases}$$

Afirmação II correta:

Determinando o domínio da função, temos:

$$|x| - 3 \neq 0 \Rightarrow |x| \neq 3 \Rightarrow x \neq -3 \text{ ou } x \neq 3$$

Afirmação III incorreta:

Basta considerar o contra-exemplo:

$$f: \mathbb{R} \rightarrow \mathbb{R}; f(x) = x + 1$$

$$g: \mathbb{R} \rightarrow \mathbb{R}; f(x) = -x + 1$$

$$f + g: \mathbb{R} \rightarrow \mathbb{R}; f + g(x) = 2$$

Afirmação IV correta:

A função inversa de f é dada por:

$$f^{-1}(x) = \frac{2x - 2}{x + 1}$$

Portanto, o domínio da inversa será $\mathbb{R} - \{-1\}$. Dessa forma $a = -1$.

C \Rightarrow II - III - IV

D \Rightarrow I - II - III

=====

24) Analise as afirmações a seguir e assinale a alternativa que contém todas as **corretas**.

I No triângulo da figura, o segmento BP é bissetriz do ângulo B . Então, o valor de x é um número inteiro.

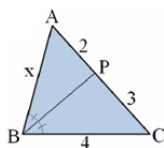

II Um quadrado está inscrito num triângulo retângulo cujos catetos medem 6cm e 8cm, conforme a figura. A medida da área do quadrado é $576/49 \text{ cm}^2$.

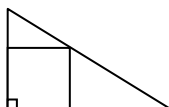

III Se uma reta no espaço é paralela a dois planos simultaneamente, então esses planos são paralelos.

IV Se um triângulo equilátero está inscrito numa circunferência cujo raio mede 2cm, então sua área mede $3\sqrt{3} \text{ cm}^2$.

A ⇒ I - III

B ⇒ I - II - III

C ⇒ II - III - IV

D ⇒ II - IV

Afirmação I incorreta:

Ao aplicar o teorema da bissetriz, temos:

$$\frac{4}{3} = \frac{x}{2} \Rightarrow 3x = 8 \Rightarrow x = \frac{8}{3}$$

Logo a afirmação é falsa.

Afirmação II correta:

Na figura, podemos observar que os triângulos ABC e A'B'C são semelhantes:

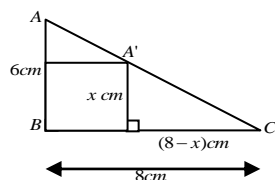

Assim, temos:

$$\frac{6}{8} = \frac{x}{8-x} \Rightarrow 8x = 48 - 6x \Rightarrow x = \frac{48}{14} = \frac{24}{7}$$

Logo a área do quadrado será $576/49 \text{ cm}^2$.

Afirmação III incorreta:

Pois se uma reta no espaço é paralela a dois planos simultaneamente, esses planos podem ser perpendiculares.

Afirmação IV incorreta:

Como o raio da circunferência tem medida 2 cm, a altura do triângulo tem medida 3 cm e conseqüentemente a

medida do lado do triângulo será $2\sqrt{3} \text{ cm}$.

Calculando a área temos:

$$A = \frac{(2\sqrt{3})^2 \cdot \sqrt{3}}{4} = 3\sqrt{3} \text{ cm}^2$$

=====

25) Analise as afirmações a seguir e assinale a alternativa que contém todas as corretas.

- I** Uma sequência numérica é determinada conforme a lei $a_n = n^2 + 2$. Essa sequência é uma progressão aritmética de razão 2.
- II** Ronei contratou, durante trinta dias, um jardineiro para fazer um serviço em sua casa por 400 reais. Contudo, ao negociarem a forma de pagamento o jardineiro propôs o seguinte: em vez de R\$ 400,00, gostaria de receber um pouquinho a cada dia: R\$ 1,00 no primeiro dia, R\$ 2,00 no segundo dia, R\$ 3,00 no terceiro dia, e assim por diante, recebendo sempre a cada dia, R\$ 1,00 a mais que no dia anterior. Então, ao aceitar a proposta Ronei terá um prejuízo de 65 reais.

III



BILL WATERSON
novaescola.org.br

A Onça e a libra são unidades de massa do sistema inglês. Sabe-se que 16 onças equivalem a uma libra. Considerando uma libra igual a 453,60 gramas, então, 128 onças equivalem a menos que 4 kg.

IV Um comerciante, visando aumentar as vendas de seu estabelecimento, fez uma promoção para determinado produto. Na compra de 4 unidades desse produto o cliente leva 5 unidades para casa. Então quando um cliente compra de oito unidades desse produto, e conseqüentemente leva 10 unidades para casa, estará recebendo um desconto equivalente a 25% do preço sem a promoção.

A ⇒ I - II

B ⇒ II - IV

C ⇒ II - III - IV

D ⇒ II - III

Alternativa correta.

Afirmção I incorreta:

Escrevendo alguns termos da seqüência percebemos que a diferença entre seus termos não é constante.

Afirmção II correta:

Calculando o valor que o jardineiro receberá ao fim do mês, podemos comparar com os R\$ 400,00.

I) Valor recebido no trigésimo dia:

$$a_{30} = 1 + (30 - 1) \cdot 1 \Rightarrow a_{30} = 1 + 29 = 30$$

II) Valor recebido total em 1 mês:

$$S_{30} = \frac{(1 + 30) \cdot 30}{2} \Rightarrow S_{30} = (31) \cdot (15) = 465$$

Logo, Ronei teria um prejuízo de $(465 - 400) = \text{R\$ } 65,00$.

Afirmção III correta:

Como uma libra igual a 453,60 gramas, temos:

$$128 \text{ onças} = 8 \text{ libras} = 8 \times 453,60 \text{ gramas} = \\ = 3628,8 \text{ gramas} = 3,6288 \text{ quilogramas.}$$

Afirmção IV incorreta:

Considere que a unidade de um produto custe X reais. Com a promoção, teremos:

$$4X = 5 \cdot X \cdot (1 - i) \Rightarrow 1 - i = \frac{4X}{5X} \Rightarrow 1 - i = 0,8 \Rightarrow i = 1 - 0,8 = 0,2 \rightarrow 20\%$$

=====

26) Sabendo que as raízes do polinômio $P(x) = 4x^3 - 28x^2 + 61x - 42$ são as dimensões internas, em metros, de um reservatório com forma de paralelepípedo, e que a menor raiz representa a altura desse poliedro, é correto afirmar, **exceto**:

A ⇒ Deseja-se revestir com um produto especial a parte interna do reservatório para evitar vazamentos. Cada lata desse produto reveste 50m^2 . Se todas as faces do reservatório, inclusive a tampa, devem ser revestidas, uma lata do produto não será suficiente para realizar esse serviço.

Alternativa incorreta.

Trata-se de um problema que visa o cálculo da área total de um paralelepípedo. Se a, b e c são as raízes do polinômio então podemos escrever:

$$2(ab + ac + bc) = 2 \cdot \frac{61}{4} = \frac{61}{2} = 30,5\text{m}^2$$

Dessa forma, uma lata do produto será suficiente para revestir o reservatório.

B ⇒ O nível de água do reservatório está na marca de dois terços de sua altura. Então, a quantidade de água existente no reservatório é superior a 5.000 litros.

Alternativa correta.

Para calcular a quantidade de água, em litros, faremos:

$$\left[\frac{2a}{3} \cdot b \cdot c\right] \cdot 1000 = \left[\frac{2}{3} \cdot (a \cdot b \cdot c)\right] \cdot 1000 =$$

$$\left[\frac{2}{3} \cdot \frac{21}{2}\right] \cdot 1000 = 7000L$$

C ⇒ A capacidade desse reservatório, em litros, é igual a 10.500 litros.

Alternativa correta.

O volume do paralelepípedo é dado pelo produto das raízes do polinômio, assim podemos escrever:

$$\text{produto das raízes} = \frac{-(-42)}{4} = \frac{21}{2} m^3$$

Como queremos escrever o volume em litros, temos: $\frac{21}{2} m^3 = \frac{21}{2} \cdot 1000 = 10500L$

D ⇒ A soma das medidas de todas as arestas do sólido que representa o reservatório é 28m.

Alternativa correta.

A soma das medidas de todas as arestas desse paralelepípedo é dada por: $4 \cdot (\text{soma das raízes}) = 4 \cdot \frac{28}{4} = 28m$

=====

27) Um casal que pretende ter 5 filhos descobre, ao fazer certos exames, que determinada característica genética tem a probabilidade de um terço de ser transmitida a cada de seus futuros filhos. Nessas condições, a probabilidade de, exatamente, três dos cinco filhos possuírem essa característica é:

A ⇒ exatamente 17%.

B ⇒ menor que 14%.

C ⇒ maior que 15%.

Alternativa correta.

Como a probabilidade de cada filho possuir a característica genética é um terço, a probabilidade de cada filho não possuir essa característica é dois terços. Considerando que três filhos possuirão e dois não possuirão essa característica, temos:

$$P_5^{2,3} \cdot \left(\frac{1}{3}\right)^3 \cdot \left(\frac{2}{3}\right)^2 = \frac{5!}{2!3!} \cdot \frac{1}{27} \cdot \frac{4}{9} = \frac{40}{243} \cong 16,47\%$$

D ⇒ exatamente 18%.

=====

28) Analise as alternativas a seguir e assinale a **correta**.

A ⇒ Sabendo que $x \in R$; $\frac{\pi}{2} < x < \pi$ e que $\text{sen}(x) = 0,8$, o valor de $y = \text{sec}^2(x) + \text{tg}^2(x)$ é $y = \frac{41}{9}$.

Alternativa correta

Utilizando a relação fundamental da trigonometria, podemos encontrar que:

para $\text{sen}(x)=0,8$, o $\text{cos}(x)= -0,6$ e $\text{tg}(x) = -\frac{4}{3}$.

Portanto, o valor de y será:

$$y = \text{sec}^2(x) + \text{tg}^2(x)$$

$$y = \frac{1}{\text{cos}^2(x)} + \text{tg}^2(x)$$

$$y = \frac{1}{(-0,6)^2} + \left(-\frac{4}{3}\right)^2$$

$$y = \frac{1}{(0,36)} + \left(\frac{16}{9}\right)$$

$$y = \frac{25}{9} + \left(\frac{16}{9}\right)$$

$$y = \frac{41}{9}$$

B \Rightarrow Se $\text{sen}(x) \cdot \cos(x) = k$, então, o valor de y para que $y = \text{sen}^4(2x) - \cos^4(2x)$ é $y = 8k^2 + 1$.

Afirmção incorreta:

Como $\text{sen}(x) \cdot \cos(x) = k$, teremos então que $2\text{sen}(x) \cdot \cos(x) = 2k$

que por sua vez pode ser entendido como $\text{sen}(2x)$. Assim:

$$2\text{sen}(x) \cdot \cos(x) = 2k$$

$$\text{Sen}(2x) = 2k$$

Com o auxílio da Relação Fundamental da Trigonometria, teremos que:

$$\cos(2x) = \pm\sqrt{1 - 4k^2}$$

Sabemos que a afirmação pede o valor de y e para encontrá-lo basta substituímos os valores encontrados anteriormente. Dessa forma:

$$y = \text{sen}^4(2x) - \cos^4(2x)$$

$$y = 16k^4 - (1 - 4k^2)^2$$

$$y = 16k^4 - (1 - 8k^2 + 16k^4)$$

$$y = 16k^4 - 1 + 8k^2 - 16k^4$$

$$y = -1 + 8k^2$$

C \Rightarrow O maior valor possível para y , sabendo que $y = 2 \cdot \text{sen}(2x) \cdot \cos(2x) - 3$ é $y = 2$.

Alternativa incorreta:

Podemos escrever y da seguinte maneira:

$$y = \text{sen}(4x) - 3$$

Como o $\text{sen}(4x)$ é limitado e tem seu maior valor sendo 1, y assume seu máximo em $y = -2$.

Portanto afirmação falsa.

D $\Rightarrow \text{sen}\left(\frac{\pi}{2}\right) < \text{sen}(2)$

Alternativa incorreta:

Sabemos que $\text{sen}\left(\frac{\pi}{2}\right) = 1$ mas $\text{sen}(2) < 1$.

FÍSICA

29) A partir da meia idade a consulta ao médico oftalmologista se faz necessária, pois os músculos ciliares vão perdendo a elasticidade, aparecendo a presbiopia. Para corrigir, o médico irá receitar óculos com lentes convergentes que deslocam as imagens um pouco mais para frente da retina do olho. Usando-se este óculos com lente convergente pode-se, então, observar um lápis como uma imagem real e invertida em um anteparo conforme o esquema a seguir.

(iremos analisar somente por uma das lentes)

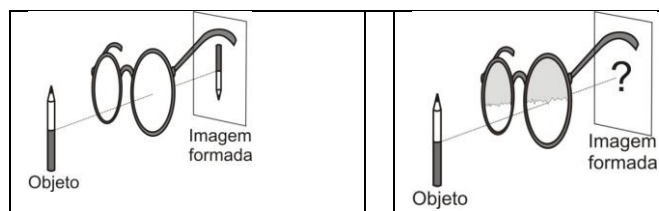

Considere que por um infortúnio os óculos quebre a lente pela metade como mostra a figura ao lado

A alternativa **correta** que mostra como será a imagem formada nesse caso é:

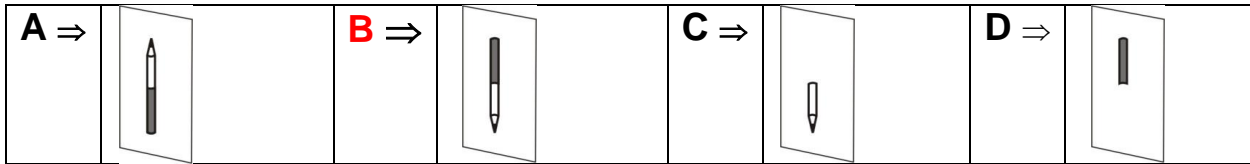

Alternativa correta B

A imagem formada pela meia lente é igual à formada pela lente inteira, apenas um pouco mais apagada.

30) O funcionamento do limpador de pára-brisa deve ser verificado com o motor ligado, nas respectivas velocidades de acionamento, devendo existir no mínimo 02 (duas) velocidades distintas e parada automática (quando aplicável). A velocidade menor deve ser de 20 ciclos por minuto e a maior com, no mínimo, 15 ciclos por minuto a mais do que a menor.

Fonte: Disponível em: < MINISTÉRIO DO DESENVOLVIMENTO, INDÚSTRIA E COMÉRCIO EXTERIOR - MDIC INSTITUTO NACIONAL DE METROLOGIA, NORMALIZAÇÃO E QUALIDADE INDUSTRIAL - INMETRO Portaria n.º 30 de 22 de janeiro de 2004>.
Acesso em: 25 de ago. 2017.

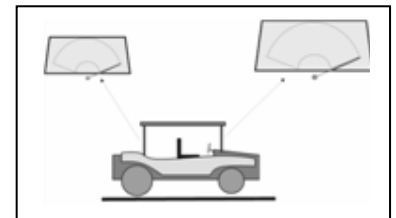

Considere um automóvel com o limpador de para-brisa dianteiro (raio de 40cm) e traseiro (raio de 20cm), como mostra a figura ao lado.

Com base no exposto, assinale a alternativa **correta** para as razões $\omega_{\text{dianteiro}}/\omega_{\text{traseiro}}$ e $V_{\text{dianteiro}}/V_{\text{traseiro}}$, respectivamente, para pontos na extremidade dos limpadores deste automóvel, se a velocidade de acionamento do traseiro for a menor e do dianteiro for a maior.
(Tome os movimentos como MCU).

A \Rightarrow 4/3 e 3/4

B \Rightarrow 4/3 e 7/4

C \Rightarrow 7/2 e 4/3

D \Rightarrow 7/4 e 7/2

Alternativa correta.

Dados:

$f_D = 35 \text{ rpm}$

$f_T = 20 \text{ rpm}$

$R_D = 40 \text{ cm}$

$R_T = 20 \text{ cm}$

Razão $\omega_{\text{dianteiro}}/\omega_{\text{traseiro}}$

$$\frac{\omega_D}{\omega_T} = \frac{2 \cdot \pi \cdot 35}{2 \cdot \pi \cdot 20} = \frac{7}{4}$$

Razão $V_{\text{dianteiro}}/V_{\text{traseiro}}$

$$\frac{V_D}{V_T} = \frac{2 \cdot \pi \cdot R_D \cdot 35}{2 \cdot \pi \cdot R_T \cdot 20} = \frac{40 \cdot 35}{20 \cdot 20} = \frac{7}{2}$$

31) Pequenas argolas de borracha são comumente utilizadas nos tratamentos dentários, ou melhor, nos aparelhos ortodônticos, conforme a figura. Elas precisam ser encaixadas nos ganchos do aparelho e, geralmente, devem ser usadas em tempo integral, sendo retiradas apenas para comer e escovar os dentes.

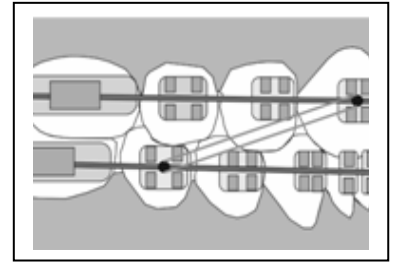

Considerando as argolas de borracha obedecendo a lei de Hooke, assinale a alternativa **correta** que apresenta o melhor esboço do gráfico energia potencial versus o tempo para uma delas.

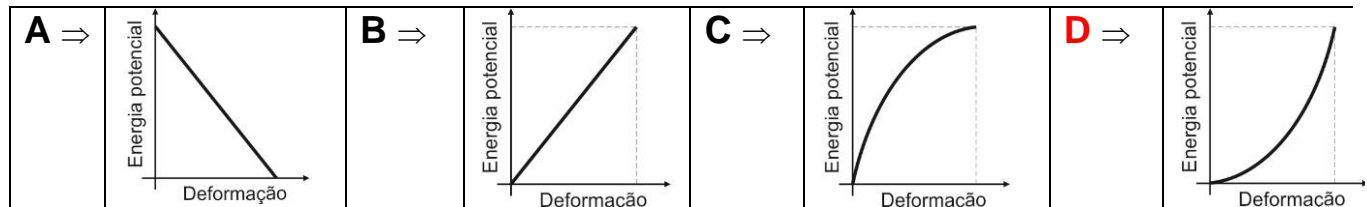

Alternativa correta D

De acordo com a expressão $E_{\text{pel}} = \frac{K \cdot x^2}{2}$, verificamos que a energia potencial elástica é proporcional ao quadrado da deformação x .

32) Em quase todos os hospitais e algumas residências é comum o uso de chuveiros misturadores de água quente e fria como na figura ao lado.

Suponha que a torneira quente forneça 50 gramas de água por segundo a temperatura de 50°C e a torneira fria forneça 100 gramas de água por segundo a temperatura de 20°C. Considere também que não há trocas de calor entre a água e o ambiente e as águas das duas torneiras se misturam rapidamente.



A alternativa **correta** que mostra o gráfico da temperatura T da água após a mistura em função do tempo t é:

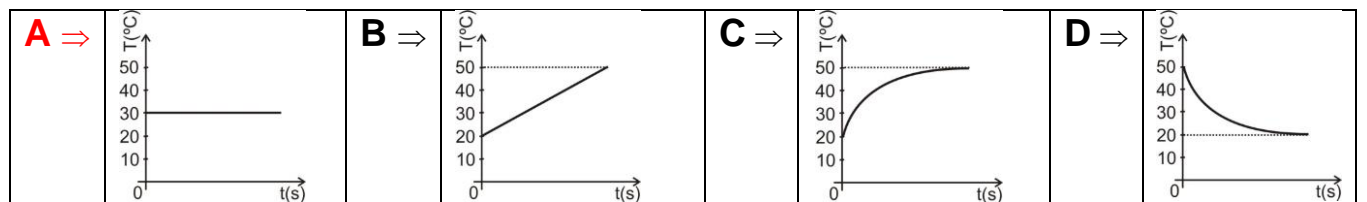

Alternativa correta

A cada segundo a quantidade de calor cedida pela água quente é igual a recebida pela água fria ocorrendo o equilíbrio da temperatura T :

$$\Delta Q(\text{quente}) = \Delta Q(\text{fria})$$

como $\Delta Q = m \cdot c \cdot \Delta T$, e $c_{\text{água}} = 1 \text{ cal/g} \cdot ^\circ\text{C}$ temos:

$$50(50 - T) = 100(t - 20)$$

$$T = 4500/150$$

$$T = 30^\circ\text{C}$$

33) Tasers são armas de eletrochoque que usam uma corrente elétrica para imobilizar pessoas que estejam representando alguma ameaça a alguém ou à ordem pública. O sistema interno da arma cria e trata a corrente elétrica que será descarregada por meio dos fios de cobre. Capacitores, transformadores e baterias são peças fundamentais nesse processo.

Fonte: Disponível em: < <https://www.tecmundo.com.br/infografico/12216-a-tecnologia-das-armas-taser-infografico-.htm>>. Adaptada. Acesso em: 03 de set. 2017.

Nesse sentido, assinale a alternativa **correta** que completa as lacunas das frases a seguir.

O Transformador é um equipamento elétrico que tem seu princípio de funcionamento baseado na _____. A bateria é uma fonte de energia que transforma energia _____ em energia elétrica. O capacitor é um dispositivo que armazena _____.

A ⇒ Lei de Coulomb - térmica - campo magnético

B ⇒ **Lei de Faraday - química - cargas elétricas**

Alternativa correta.

O transformador tem seu funcionamento explicado pelo fenômeno da indução eletromagnética, descrito pela Lei de Faraday. A bateria transforma energia química em energia elétrica. O capacitor armazena cargas elétricas e consequentemente energia potencial elétrica.

C ⇒ Lei de Lenz - luminosa - corrente elétrica

D ⇒ Lei de Newton - magnética - resistência elétrica

=====

34) Os exercícios feitos nas aulas de hidroginástica podem ajudar as pessoas com problemas como artrite, pois favorecem a melhor utilização das articulações afetadas, sem oferecer risco de agravamento dos sintomas. Pesquisas identificaram melhora nos casos de pessoas com artrite reumatoide, além de reduzir dores de osteoartrite.

Fonte: <http://www.mundoboaforma.com.br/13-beneficios-da-hidroginastica-para-boua-forma-e-saude/> Acesso em: 13 de set. 2017.



Assim, analise as proposições a seguir, marque com **V** as **verdadeiras** e com **F** as **falsas** e assinale a alternativa com a sequência **correta**.

- () Na piscina da hidroginástica aparece uma força de empuxo da água sobre a pessoa para cima diminuindo o efeito do peso.
- () O valor da força peso será igual ao empuxo quando a pessoa estiver boiando em equilíbrio na piscina de hidroginástica.
- () O empuxo recebido pela pessoa tem o mesmo valor do peso da massa de água da piscina que a pessoa desloca.
- () O valor da força peso só será igual ao empuxo quando a pessoa estiver totalmente submersa na piscina de hidroginástica.

A ⇒ V - F - V - F

B ⇒ F - V - F - F

C ⇒ **V - V - V - F**

Alternativa correta.

4ª afirmação FALSA – O valor do empuxo quando em equilíbrio sempre será igual ao valor da força peso, tanto boiando quanto estiver totalmente submersa sem tocar no fundo da piscina.

D ⇒ V - F - F - V

=====

35) As ondas de ultrassom são muito utilizadas em um exame denominado ultrassonografia (USG). O exame é realizado passando-se um transdutor que emite uma onda de ultrassom, com frequências entre 1 MHz e 10 MHz, numa velocidade das ondas de ultrassom nos tecidos humanos da ordem de 1500m/s, que é refletida pelo órgão de acordo com sua densidade, sendo captado a onda refletida enviada ao computador que forma as imagens em função da densidade do órgão estudado.

Com base no exposto a respeito do ultrassom, analise as proposições a seguir, marque com **V** as **verdadeiras** e com **F** as **falsas** e assinale a alternativa com a sequência **correta**.

- () O comprimento de onda dessas ondas de ultrassom nesse exame varia de 1,5mm a 0,15mm.
- () A realização do diagnóstico por imagem tem como base os fenômenos de reflexão e refração de ondas longitudinais.
- () Também por ser uma onda pode-se usar o efeito Doppler para avaliar a velocidade do fluxo sanguíneo, por exemplo.
- () O ultrassom é uma onda eletromagnética, por esse fato pode penetrar nos órgãos e tecidos.
- () O exame é comum para acompanhar as gestações, pois não utiliza radiações ionizantes.

A ⇒ F - F - F - V - V

B ⇒ V - F - V - F - F

C ⇒ V - V - V - F - V

Alternativa correta

4ª afirmação incorreta (F) – o ultrassom é uma onda mecânica.

D ⇒ F - V - F - F - V

QUÍMICA

36) Na química orgânica a síntese de *Dumas* consiste no aquecimento a seco de sal de ácido carboxílico com cal sodada (mistura de hidróxido de sódio e óxido de cálcio) onde se dá a formação de um alcano majoritário. Por exemplo, nessa síntese utilizando-se o acetato de sódio tem-se como produto o metano (alcano majoritário).

Assinale a alternativa que contém o alcano majoritário formado quando se utiliza o sal 2-metilpropanoato de sódio.

A ⇒ propano.

Alternativa correta.

De forma resumida, retira-se do sal carboxílico o grupo $-\text{COO}^-\text{Na}^+$ e liga-se um hidrogênio ao grupo R. Logo utilizando-se o 2-metilpropanoato de sódio obtemos o alcano majoritário propano.

B ⇒ etano.

C ⇒ 2-metilpropano

D ⇒ butano

37) Na química orgânica, o teste de *Tollens* pode ser utilizado para diferenciação de aldeídos e cetonas. O teste consiste no aquecimento da amostra em solução de nitrato de prata com excesso de hidróxido de amônio (reativo de *Tollens*). Caso a amostra contenha a função química aldeído, ocorrerá a formação de um precipitado de prata (espelho de prata).

Baseado nos conceitos químicos e nas informações fornecidas analise as afirmações a seguir e assinale a alternativa **correta**.

I Numa solução aquosa de glicose submetida ao teste de Tollens ocorrerá a formação do espelho de prata.

II Numa amostra de formol submetida ao teste de Tollens ocorrerá a formação do espelho de prata.

III Numa amostra de ácido metanóico submetida ao teste de Tollens ocorrerá a formação do espelho de prata.

A ⇒ Nenhuma está correta.

B ⇒ Apenas a II está correta.

C ⇒ **Todas estão corretas.**

Alternativa correta.

I) Correto: Numa solução aquosa de glicose possui a função aldeído, logo ocorrerá a formação do espelho de prata.

II) Correto: formol, também conhecido como metanal, possui a função química aldeído, logo ocorrerá a formação do espelho de prata.

III) Correto: O ácido metanoico também ocorre a formação do espelho de prata pois em sua estrutura também há o grupo aldeído.

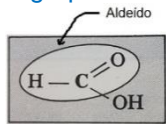

D ⇒ Apenas I e II estão corretas.

38) Duzentos gramas de carbonato de cálcio reagem com 96g de dióxido de enxofre produzindo sulfito de cálcio e dióxido de carbono. Assinale a alternativa que contém, respectivamente, a massa de sulfito de cálcio e o volume de dióxido de carbono, produzidos (nas CNTP) nessa reação.

Dados: Ca: 40 g/mol; S; 32 g/mol; O: 16 g/mol; C: 12 g/mol.

A ⇒ 240g e 44,8L

B ⇒ **180g e 33,6L**

Alternativa correta

$\text{CaCO}_3 = 100 \text{ g/mol}$; $\text{SO}_2 = 64 \text{ g/mol}$; $\text{CaSO}_3 = 120 \text{ g/mol}$

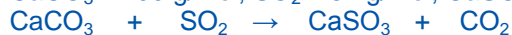

2 mol 1,5 mol

(reagente limitante)

$\text{CaSO}_3 = 120 \text{ g/mol} \times 1,5 \text{ mol} = 180 \text{ g}$

$\text{CO}_2 = 1,5 \text{ mol} \times 22,4 \text{ L} = 33,6 \text{ L}$

C ⇒ 108g e 33,6L

D ⇒ 180g e 44,8L

39) Sob temperatura de 25°C temos soluções aquosas equimolares (mesma quantidade de matéria) de dois ácidos.

Dado: K_i = constante de ionização.

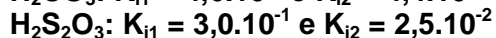

Assinale a alternativa que contém a ordem crescente de abundância dos ânions correspondente aos ácidos citados acima.

A ⇒ $\text{HS}_2\text{O}_3^- < \text{S}_2\text{O}_3^{2-} < \text{HCO}_3^- < \text{CO}_3^{2-}$

B ⇒ $\text{CO}_3^{2-} > \text{HCO}_3^- > \text{S}_2\text{O}_3^{2-} > \text{HS}_2\text{O}_3^-$

C ⇒ **$\text{CO}_3^{2-} < \text{HCO}_3^- < \text{S}_2\text{O}_3^{2-} < \text{HS}_2\text{O}_3^-$**

Alternativa correta

A abundância dos ânions está correlacionada à força do ácido que é maior quando o valor de K_i for maior. Logo em ordem crescente de abundância: $\text{CO}_3^{2-} < \text{HCO}_3^- < \text{S}_2\text{O}_3^{2-} < \text{HS}_2\text{O}_3^-$

D ⇒ $\text{HS}_2\text{O}_3^- > \text{S}_2\text{O}_3^{2-} > \text{HCO}_3^- > \text{CO}_3^{2-}$

40) Em um tanque contém 15000L de uma solução aquosa cuja concentração de íons nitrato é igual a 62 mg/L. Assinale a alternativa que contém o volume de uma solução de nitrato de alumínio, de concentração 0,5 mol/L, que contém a mesma quantidade (em mol) de íons nitrato encontrado no tanque.
 Dados: N: 14 g/mol; O: 16 g/mol.

A ⇒ 30 L

B ⇒ 5L

C ⇒ 7,5 L

D ⇒ 10L

Alternativa correta.

$\text{NO}_3^- = 62 \text{ g/mol}$, logo a $[\text{NO}_3^-] = 0,001 \text{ mol/L}$

0,001 mol ----- 1L

x ----- 15000L → x = 15 mol de NO_3^- (no tanque)

$\text{Al}(\text{NO}_3)_3 \rightarrow \text{Al}^{3+} + 3\text{NO}_3^-$

1 mol ----- 3 mol

x ----- 15 mol → x = 5 mol de $\text{Al}(\text{NO}_3)_3$

$[\text{Al}(\text{NO}_3)_3] = 0,5 \text{ mol/L}$

0,5 mol ----- 1L

5 mol ----- x → x = 10L

=====
41) Uma determinada liga metálica é composta pelo metal X e Y. Segundo normas de qualidade, os valores mínimos e máximos de densidade aceitos para essa liga são de 10,0 g/mL e 10,5 g/mL, respectivamente. Um lote com 4 amostras dessa liga foi analisado em laboratório, tendo a sua composição percentual em massa determinada e os resultados estão mostrados na tabela a seguir.
 Dados: densidades de X e Y nas condições abordadas são respectivamente 8,0 g/mL e 12,0 g/mL.

Amostra	Porcentagem de X (%)	Porcentagem de Y (%)
I	60	40
II	55	45
III	40	60
IV	25	75

Com base nos conceitos químicos e nas informações fornecidas, assinale a alternativa que contém a(s) amostra(s) que atende(m) as normas de qualidade.

A ⇒ Apenas I e III

B ⇒ Apenas a III.

Afirmação correta –

Amostra I: $d = (60 \cdot 8,0) + (40 \cdot 12,0) / 100 = 9,6 \text{ g/ml}$

Amostra II: $d = (55 \cdot 8,0) + (45 \cdot 12,0) / 100 = 9,8 \text{ g/ml}$

Amostra III: $d = (40 \cdot 8,0) + (60 \cdot 12,0) / 100 = 10,4 \text{ g/ml}$ (atende as normas de qualidade).

Amostra IV: $d = (25 \cdot 8,0) + (75 \cdot 12,0) / 100 = 11,0 \text{ g/ml}$

C ⇒ Apenas II e IV

D ⇒ Apenas III e IV

=====
42) Considere os dados sobre a cinética da reação química genérica abaixo.

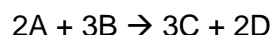

[A] _{inicial} (mol/L)	[B] _{inicial} (mol/L)	Velocidade inicial (mol.L ⁻¹ .s ⁻¹)
0,100	0,100	4,0.10 ⁻⁵
0,200	0,100	4,0.10 ⁻⁵
0,100	0,200	16,0.10 ⁻⁵

Assinale a alternativa que contém o valor da ordem total da reação química indicada.

A ⇒ 2

Alternativa correta.

Mantendo-se constante a [B] e dobrando a [A] não há alteração na velocidade da reação, logo a ordem da reação em relação a A é zero.

Mantendo-se constante a [A] e dobrando a [B] a velocidade é multiplicada por 4, logo a ordem da reação em relação a B é 2. $V_{inicial} = k.[B]^2$

B ⇒ 5

C ⇒ 3

D ⇒ 1

BIOLOGIA

43) Edição genética corrige gene humano causador de doença

Um grupo de cientistas dos Estados Unidos, da Coreia do Sul e da China conseguiu eliminar de embriões humanos cópias mutantes do gene MYBPC3, responsável pela miocardiopatia hipertrófica, doença cardíaca que provoca morte súbita e afeta uma a cada 500 pessoas. Os cientistas utilizaram a técnica CRISPR para substituir a sequência de DNA com mutação pela saudável. Dos 58 embriões, 42 se desenvolveram sem o gene que causa a enfermidade, uma taxa de sucesso de 72%.

Fonte: Nature, 24/08/201 Disponível em: <http://www.nature.com>

Acerca das informações contidas no texto e dos conhecimentos relacionados ao tema, analise as afirmações a seguir e assinale a alternativa que contém todas as **corretas**.

- I** O ácido desoxirribonucleico, conhecido simplesmente como DNA ou ADN, é responsável pela hereditariedade. Nele encontram-se quatro tipos de nucleotídeos que diferem quanto às bases nitrogenadas. As bases púricas do DNA são Timina e Citosina, enquanto que as bases pirimídicas são Adenina e Guanina.
- II** O íntron é inicialmente transcrito no núcleo celular em uma molécula de pré-RNA_m (transcrito primário), mas depois é eliminado durante o processamento ou splicing. Esse processo ocorre no citoplasma antes de ocorrer a tradução.
- III** Enzimas de restrição, ou também denominadas de endonucleases de restrição, são as ferramentas básicas da engenharia genética, desempenhando função de clivagem da molécula de DNA em pontos específicos, em reconhecimento a determinadas sequências de nucleotídeos.
- IV** Através da terapia genética é possível tratamento de doenças como as neoplásicas, as hereditárias e as degenerativas. O tratamento consiste na inserção da versão funcional do gene para o organismo portador da doença, com o uso de técnicas específicas.
- V** As diferenças na sequência de DNA entre indivíduos são chamadas de polimorfismos. No genoma humano, o polimorfismo pode ser observado tanto no DNA de sequência única quanto no DNA de sequência repetida em tandem.

A ⇒ IV - V

B ⇒ III - IV

C ⇒ I - II - III

D ⇒ III - IV - V

Alternativa correta.

Afirmação I incorreta - As bases púricas do DNA são Adenina e Guanina, enquanto que as bases pirimídicas são Timina e Citosina.

Afirmação II incorreta – O processamento ou splicing do RNA ocorre no núcleo celular.

44) OMS alerta para falta de novos antibióticos e pede mais investimentos

Organização Mundial da Saúde (OMS) alertou sobre a "séria escassez" de novos antibióticos para combater bactérias cada vez mais resistentes, e defendeu redobrar os investimentos diante desta "crescente ameaça" à saúde mundial. A tuberculose resistente, a cada ano mata 250 mil pessoas no planeta. A OMS publicou em fevereiro uma lista de 12 famílias de "superbactérias", contra as quais considera urgente desenvolver novos medicamentos, a exemplo de enterobactérias como *Klebsiella* e *E.coli*.

Fonte: g1.globo, 22/09/2017 (Adaptado) Disponível em: <http://g1.globo.com.br>

Considerando as informações contidas no texto e os conhecimentos relacionados ao tema é correto afirmar, **exceto**:

A ⇒ A tuberculose, a difteria, a brucelose e a coqueluche são doenças infecciosas transmitidas principalmente pelo contato direto com o doente e por gotículas de secreção respiratória eliminadas por tosse, espirro ou ao falar.

Alternativa incorreta – A brucelose é transmitida, principalmente, pelo contato com tecidos, sangue, urina, secreções vaginais, fetos abortados, placenta (grande fonte de infecção), ingestão de leite cru e derivados provenientes de animais infectados, acidentes em laboratórios e da prática vacinal.

B ⇒ Bactérias são micro-organismos unicelulares, procariontes, desprovidos de envoltório nuclear e organelas membranosas, pertencentes ao Reino Monera.

C ⇒ Plasmídeos são moléculas de DNA extra cromossômicas, capazes de se reproduzirem independentemente do DNA cromossômico. Eles possuem variadas funções de acordo com os seus tipos como, por exemplo, a resistência a antibióticos.

D ⇒ A tuberculose é uma doença infecciosa e transmissível que afeta prioritariamente os pulmões. Alguns grupos populacionais possuem maior vulnerabilidade a essa doença devido às condições de saúde e de vida à que estão expostos.

45) Time brasileiro mapeia DNA de molusco para frear praga em rios

Um grupo de cientistas brasileiros sequenciou o genoma de uma espécie invasora de molusco que chegou ao Brasil nos anos 1990, vinda da China em navios, e estuda agora uma modificação genética no animal para frear sua proliferação em rios e lagos. Como não tem predadores naturais e se reproduz já a partir do primeiro mês de vida, o mexilhão-dourado (*Limnoperna fortunei*) virou uma verdadeira praga de água doce, que gruda em cascos de embarcações, entope turbinas de hidrelétricas e desequilibra todo um ecossistema. A metodologia consiste na busca pelos genes envolvidos no sistema reprodutivo do animal, para realizar a alteração genética, produzindo fêmeas inférteis a partir da segunda geração, o que deve fazer com que a espécie entre em colapso e desapareça com o tempo.

Fonte: CIB, 29/08/2017. Disponível em: <http://cib.org.br>

Considere as informações contidas no texto e os conhecimentos relacionados ao tema, marque **V** para as afirmações **verdadeiras** e **F** para as **falsas**, e assinale a alternativa com a sequência **correta**.

- () Os moluscos constituem um grande filo de animais invertebrados, podendo ser encontrados em ambientes marinhos, de água doce, ou terrestres. A classe dos bivalves por ser, na maioria, de animais filtradores, é muito utilizada como indicador ambiental por acumular substâncias, tais como, metais pesados.
- () Espécies exóticas são espécies animais ou vegetais que se instalam em locais onde não são naturalmente encontradas. Muitas dessas espécies, por possuírem determinadas características como ciclo reprodutivo rápido, baixa demanda nutricional, ausência de predadores, entre outros, tornam-se invasoras. Assim, acabam por se tornar pragas, crescendo e multiplicando-se rapidamente e alocando recursos que antes eram suficientes para o bem-estar das espécies nativas, alterando o equilíbrio ecológico do local.

- () O molusco conhecido como caracol-gigante africano (*Achatina fulica*), também denominado escargot africano, é uma espécie exótica que foi introduzida no Brasil para fins alimentícios. Como espécie invasora, pode ocupar casas, se alimentar de várias espécies vegetais causando danos à agricultura, e pode transmitir doenças às diferentes espécies, inclusive à humana, tais como esquistossomose ou barriga d'água, meningoencefalite e osinofílica, e a estrombiloidíase.
- () A invasão de espécies exóticas muito adaptáveis e competitivas em áreas distintas do globo terrestre tende a empobrecer e homogeneizar os ecossistemas, ocasionando declínios populacionais e extinções de espécies nativas.

A ⇒ F - F - V - V

B ⇒ V - V - V - V

C ⇒ F - V - V - F

D ⇒ V - V - F - V

Alternativa correta.

3ª afirmação falsa (F) – A esquistossomose é transmitida por caramujos gastrópodes aquáticos do gênero *Biomphalaria*.

46) A neurofibromatose tipo 1 é uma doença genética, autossômica dominante de penetrância completa, causada por mutações no cromossomo 17. Essas alterações genéticas reduzem a produção de neurofibromina, uma proteína necessária para a função normal em muitos tipos de células humanas. Essa redução ocasiona a formação de tumores, geralmente, benignos.

Na genealogia a seguir, os indivíduos representados por símbolos escuros são afetados pela neurofibromatose tipo 1.

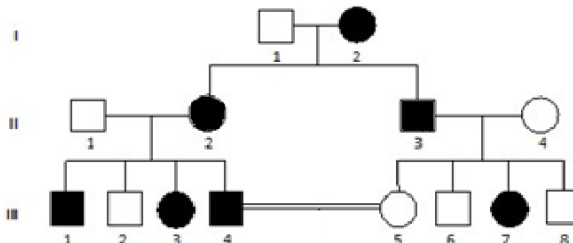

Após análise da genealogia e de acordo com os conhecimentos relacionados ao tema, assinale a alternativa **correta**.

A ⇒ O genótipo dos indivíduos II.2 e II.3 pode ser AA ou Aa.

Alternativa incorreta – Os indivíduos II.2 e II.3 possuem o genótipo Aa.

B ⇒ A probabilidade do casal III.4 x III.5 ter duas meninas afetadas com a doença e um menino normal é de $\frac{3}{64}$

Alternativa correta.

$\frac{1}{2}$ (para ser doente) x $\frac{1}{2}$ (para ser menina) = $\frac{1}{4}$

$(\frac{1}{4})^2 = \frac{1}{16}$ (duas meninas afetadas).

$\frac{1}{2}$ (para ser normal) x $\frac{1}{2}$ (para ser menino) = $\frac{1}{4}$ (um menino normal)

$\frac{1}{16} \times \frac{1}{4} = \frac{1}{64}$ (nascimento de duas meninas afetadas e um menino normal considerando a ordem de nascimento)

Aplicando a fórmula:

$$C_{n, p} = \frac{n!}{p!(n-p)!}$$

$$C = 3$$

Assim:

$$\frac{1}{64} \times 3 = \frac{3}{64}$$

C ⇒ A penetrância é o grau de intensidade com que um gene se manifesta no fenótipo do indivíduo.

Alternativa incorreta – O grau de intensidade com que um gene se manifesta no fenótipo do indivíduo é a expressividade gênica.

D ⇒ A influência do meio sobre a ação do genótipo, levando à manifestação diferente daquele que havia sido programado geneticamente, é denominada interação gênica.

Alternativa incorreta – A influência do meio sobre a ação do genótipo é denominada peristase.

47) Técnica impede multiplicação de células e pode ajudar a controlar o câncer

Uma das características do câncer que mais dificulta o seu combate é o crescimento anormal e incontrolável das células doentes. Pesquisadores norte-americanos identificaram uma proteína presente no ciclo de proliferação dos tumores cancerígenos que, ao ser silenciada, pode retardar a evolução rápida e altamente prejudicial da doença. Testes em laboratório feitos com tumores humanos surtiram resultado positivo, o que leva a equipe a acreditar que poderá desenvolver um tratamento mais eficaz contra os carcinomas.

Fonte: Correio Braziliense, 26/05/2017 Disponível em: <http://www.correiobraziliense.com.br>

Considerando as informações do texto e os conhecimentos relacionados, é **correto** afirmar:

A ⇒ A cada divisão celular as extremidades dos cromossomos, denominadas centrômeros, ficam cada vez mais curtas, até atingir um limite mínimo de tamanho, paralisando as divisões celulares e sinalizando o fim da vida da célula.

Alternativa incorreta – A extremidade dos cromossomos é denominada telômero.

B ⇒ A meiose é o processo de divisão celular em que células diploides originam quatro células haploides. Eventos como o *crossing-over* e a separação dos cromossomos homólogos, ocorridos na meiose I, aumentam a variabilidade genética da espécie.

Alternativa correta.

C ⇒ Alterações no funcionamento dos genes de supressão tumoral e dos oncogenes, em decorrência de mutações, estão relacionadas ao surgimento do câncer, pois esses genes são controladores do ciclo celular.

Alternativa incorreta – Os genes que controlam o ciclo celular são os proto-oncogenes e os genes de supressão tumoral.

D ⇒ Na interfase a célula diminui a sua atividade metabólica. Essa etapa do ciclo celular está dividida em três subfases: G1, S e G2.

Alternativa incorreta – A interfase é um período de intensa atividade metabólica e de maior duração do ciclo celular.

48) No século XVII, Marcello Malpighi iniciou uma série de estudos microscópicos com diferentes tecidos animais, porém, o termo histologia só foi utilizado pela primeira vez em 1819 por Mayer. Histologia é o estudo dos tecidos biológicos e dos tecidos plasmáticos de animais e plantas, sua formação, estrutura e função.

Em relação aos tecidos animais, correlacione as colunas a seguir e assinale a alternativa com a sequência **correta**.

- | | |
|------------------------------------|---|
| (1) <i>Tecido Epitelial</i> | () <i>Formado por células de origem ectodérmica altamente especializadas, muito vascularizado e com pouca matriz extracelular.</i> |
| (2) <i>Tecido Conjuntivo</i> | () <i>Possui células perfeitamente justapostas, com pouquíssimo espaço intercelular e, por isso, não é vascularizado, nutrindo-se por difusão a partir dos capilares existentes em outro tecido adjacente a ele.</i> |
| (3) <i>Tecido Muscular</i> | () <i>Formado por células de origem mesodérmica, que durante a diferenciação celular tornam-se longas e acumulam em seu citoplasma um grande número de fibrilas e de íons Ca^{++} e Mg^{++}, fundamentais à fisiologia desse tecido.</i> |
| (4) <i>Tecido Nervoso</i> | () <i>Possui origem mesodérmica, especialmente do mesênquima, e é constituído por diversos tipos celulares, fibras e substância fundamental. Sua principal função é fornecer sustentação e preencher espaços entre os tecidos, além de nutri-los.</i> |
| (5) <i>Tecido Hematopoiético</i> | () <i>Também denominado tecido reticular, formado por fibras e células indiferenciadas pluripotentes.</i> |

A ⇒ 4 - 1 - 3 - 2 - 5

Alternativa correta.

Fonte: MENDONÇA, Vivian L.; LAURENCE, J. *Biologia*. São Paulo: Nova Geração, v. 2, 2010.

B ⇒ 5 - 3 - 1 - 2 - 4

C ⇒ 2 - 1 - 4 - 5 - 3

D ⇒ 3 - 4 - 1 - 5 - 2

=====

49) A ecologia é um segmento da biologia focalizada no estudo dos seres vivos e suas interações com o meio ambiente onde nascem, desenvolvem-se e vivem, incluindo a interação com fatores abióticos.

Considerando as informações e os conhecimentos relacionados ao tema é correto afirmar, **exceto**:

A ⇒ Nas comunidades, as diferentes populações interagem das mais variadas maneiras. Essas interações, também chamadas de relações ecológicas, podem ser harmônicas quando não trazem desvantagem para nenhuma das espécies, ou então serem desarmônicas, beneficiando apenas um grupo e prejudicando outro.

B ⇒ Densidade é o número de indivíduos por unidade de área ou de volume. Alguns fatores como a imigração, a emigração, a taxa de natalidade e a taxa de mortalidade influenciam na densidade de uma população.

C ⇒ Em ecologia, riqueza é o número de espécies registrado em uma área, enquanto abundância é o número de indivíduos de determinada espécie em uma área.

D ⇒ O sistema reprodutivo dos indivíduos influencia diretamente na estrutura genética da população. Em populações de reprodução alógamas, por exemplo, a diversidade genética encontra-se entre os indivíduos, pois a maior parte dos locos encontra-se em homozigose.

Alternativa incorreta – Em populações de reprodução alógama a maioria dos locos encontram-se em heterozigose, portanto, a diversidade genética está dentro dos indivíduos.

HISTÓRIA

50) Após a saída de Getúlio Vargas do poder em 1945 o então Ministro da Guerra do Estado Novo, General Eurico Gaspar Dutra, foi eleito presidente do Brasil. Entre as características do seu governo pode-se destacar, **exceto**:

A ⇒ Uma nova constituição foi aprovada e o voto tornou-se obrigatório para todos os brasileiros alfabetizados, maiores de 18 anos e de ambos os sexos.

B ⇒ Alinhamento com o bloco capitalista liderado pelos Estados Unidos e rompimento de relações diplomáticas com a União Soviética.

C ⇒ Criação do Banco Nacional de Desenvolvimento Econômico (BNDE), fundação da Petrobrás e início da campanha nacional “O petróleo é nosso”.

Alternativa incorreta – essas empresas foram criadas no governo de Getúlio Vargas.

D ⇒ Propôs o SALTE, um plano econômico desenvolvimentista que priorizava investimentos na Saúde, Alimentação, Transporte e Energia.

=====

51) “Erram os pregadores de indulgências quando dizem que pelas indulgências do papa o homem fica livre de todo pecado e que está salvo”. Este é um dos pontos das 95 teses divulgadas por Martinho Lutero na porta da igreja do Castelo de Wittenberg, em 1517, que está completando 500 anos em 2017. Acerca do contexto da reforma protestante, da atuação de Lutero e do avanço do movimento reformista na igreja europeia é correto afirmar, **exceto**:

A ⇒ Henrique VIII, rei da Inglaterra, rompeu com o catolicismo publicando o Ato de supremacia, documento em que se tornava o chefe da Igreja da Inglaterra, posteriormente denominada Anglicana.

B ⇒ Calvino condenava a usura e a doutrina da predestinação, sendo apoiado por integrantes do clero secular e da própria burguesia estabelecida na Suíça.

Alternativa incorreta – Calvino não condenava a usura, empréstimos com cobrança de juros e muito menos a doutrina da predestinação, que foi criada por ele.

C ⇒ As ideias protestantes influenciaram a revolta camponesa sob a liderança de Thomas Münzer na Turingia, que pregava o fim do Estado e da propriedade privada.

D ⇒ Lutero e o teólogo Felipe Melancton escreveram a Confissão de Augsburgo, fundamentando a doutrina luterana. Um dos pontos desta obra determinava a substituição do latim pela língua nacional nos cultos religiosos.

=====

52) “É verdade que antes da união das monarquias ibéricas, em 1580, ao manter uma boa relação com os portugueses, os flamengos frequentavam os portos brasileiros e a cidade de Lisboa carregando açúcar em suas urcas, levando-o a refinar em Flandres e distribuindo-o por via terrestre e fluvial por toda a Europa central. De sua embarcação tão características, ficou a lembrança na toponímia carioca, através do morro que evoca a sua forma.”

PRIORI, Mary del. Histórias da gente brasileira: volume 1: colônia. São Paulo: Editora LeYa, 2016. Página 69.

Com base no texto e nos conhecimentos sobre o período colonial da história do Brasil é correto afirmar, **exceto**:

A ⇒ Durante a União Ibérica, holandeses e espanhóis formaram a Companhia das Índias Ocidentais e dividiram os lucros da comercialização do açúcar produzido no Brasil e levado para a Europa.

Alternativa incorreta – Errado, no período da União Ibérica, acirraram-se as rivalidades entre Espanha e Holanda, os espanhóis proibiram o contato holandês com os produtores de açúcar no Brasil. Este evento levou os holandeses a invadir o nordeste brasileiro.

B ⇒ Com a União Ibérica acirraram-se os conflitos entre a Espanha e a Holanda. Com a proibição espanhola da parceria comercial entre holandeses e produtores de açúcar no Brasil, os flamengos invadiram o nordeste.

C ⇒ Maurício de Nassau, administrador holandês em Pernambuco, promoveu reformas urbanas e manteve uma boa relação com os senhores de engenho.

D ⇒ A revolta conhecida como Insurreição Pernambucana acabou determinando a saída dos holandeses do nordeste brasileiro e teve como consequência uma crise na empresa açucareira brasileira.

=====

53) Os antecedentes da subida de Getúlio Vargas ao poder, em 1930, estão ligados à crise política que indicaria o candidato do governo federal para as eleições presidenciais de 1930. As desavenças entre o PRP - Partido Republicano Paulista e o PRM - Partido Republicano Mineiro, levaram o presidente Washington Luís a indicar Júlio Prestes para concorrer à presidência da república.

Nesse contexto é correto afirmar, **exceto**:

A ⇒ O assassinato por motivos pessoais de João Pessoa - político da Paraíba e candidato a vice-presidente na chapa de Getúlio Vargas - também contribuiu para o clima de revolta que levou Getúlio Vargas ao poder.

B ⇒ Líderes da Aliança Liberal não aceitavam o resultado das eleições. Alegavam fraude no sistema eleitoral.

C ⇒ Na disputa com Júlio Prestes, Getúlio Vargas mostrou a força da Aliança Liberal e foi eleito presidente da república, sendo empossado ainda em 1930.

Alternativa incorreta – Nesta eleição Júlio Prestes foi vencedor, derrotando seu principal concorrente, Getúlio Vargas.

D ⇒ Os políticos de Minas Gerais, que apoiavam Washington Luís, seguiram o líder político Antônio Carlos e com a formação da Aliança Liberal passaram a compor o grupo de apoio a Getúlio Vargas.

=====

54) A Revolução ocorrida na Rússia, em 1917, está completando 100 anos. Foi efetivamente o primeiro regime socialista duradouro implantado por um país. Nesse contexto, e acerca dos eventos que se relacionam com esta revolução é correto afirmar, **exceto**:

A ⇒ A insatisfação da população com o Czar (Monarca Russo) só crescia. As longas jornadas de trabalho, os altos impostos e a falta de alimentos contribuíram para o levante contra o Czar.

B ⇒ Os mencheviques foram diretamente responsáveis por implantar o socialismo na Rússia, obtendo o apoio dos soviets e do parlamento russo, conhecido como Duma.

Alternativa incorreta – os mencheviques foram derrotados pelos bolcheviques, estes sim é que implantaram o socialismo na Rússia.

C ⇒ Durante a Guerra Civil, o Exército branco contou com o apoio de nações capitalistas, como Estados Unidos, França, Grã-Bretanha e Japão.

D ⇒ No final do ano de 1917 iniciava-se o regime socialista na Rússia, liderado por Lênin. As fábricas, os bancos e os estabelecimentos comerciais foram nacionalizados.

=====

55) *“Em contrapartida, no interior do Estado, a prepotência policial e militar era exercida sem maiores limites: animais de tração, carroças e caminhões eram requisitados para o uso das autoridades sem qualquer tipo de indenização; vendas e outros pontos de encontro tornaram-se estreitamente vigiados para impedir o uso das línguas alemã e italiana, sendo que um deslizamento neste sentido poderia acarretar as mais variadas punições (como passar um tempo na prisão ou ingerir óleo de rícino ou óleo diesel diante de soldados armados)”*

FALCÃO, Luiz Felipe. Entre ontem e amanhã: diferença cultural, tensões sociais e separatismo em Santa Catarina no século XX. Itajaí: Editora da UNIVALI, 2000. páginas 177,178).

Acerca do contexto acima descrito e sobre o período conhecido como Estado Novo, em Santa Catarina, é correto afirmar, **exceto**:

A ⇒ Após a declaração de guerra do Brasil ao Eixo, em 1942, as comunidades de origem alemã e italiana passaram a ser alvos de todo tipo de intervenções por parte do governo estadual e federal.

B ⇒ Em diversas cidades de Santa Catarina, nome de ruas, colégios e instituições em geral que apresentassem origem alemã ou italiana foram substituídos por datas nacionais e personalidades, como: 07 de setembro, XV de novembro, Floriano Peixoto, Rio Branco, Deodoro da Fonseca, etc.

C ⇒ Neste período, em Florianópolis, foi criado um Campo de Concentração conhecido como Presídio Político da Trindade, com o objetivo de deter os acusados de origem alemã ou italiana de participarem de atividades que atentassem contra a segurança nacional.

D ⇒ **Nereu Ramos, um defensor da cultura ítalo-germânica, acabou sendo afastado do cargo de interventor em Santa Catarina pelo presidente Getúlio Vargas. Posteriormente, após o fim do Estado Novo, tornou-se embaixador do Brasil na Itália.**

Alternativa incorreta – Nereu Ramos foi o interventor federal em SC durante o Estado Novo e implantou as leis nacionalizadoras decretadas pelo governo de Vargas.

=====

56) A Revolta de Vila Rica no século XVIII mostrou os abusos que as autoridades portuguesas cometiam com os mineradores e a população de Minas Gerais.

No contexto dessa revolta é correto afirmar, **exceto**:

A ⇒ O movimento reivindicava a redução dos preços dos alimentos e o cancelamento da medida que proibia a circulação de ouro em pó.

B ⇒ Um dos líderes da revolta foi enforcado e teve seu corpo esquartejado e exposto em praça pública.

C ⇒ Os altos impostos e o rígido controle sobre a exploração do ouro também contribuíram para o levante de Vila Rica.

D ⇒ **Foi um dos nomes dados à Inconfidência Mineira, que entre seus participantes teve Joaquim José da Silva Xavier.**

Alternativa incorreta – foi um movimento anterior a Inconfidência Mineira, e ocorreu em 1720.

GEOGRAFIA

57) O verão para o desfrute das praias ao longo do litoral, o inverno na serra para aproveitar o frio, o Vale Europeu, o Caminho dos Príncipes, além do circuito religioso e o ecoturismo, dentre outros, formam cenários da diversidade geográfica deste pequeno estado que é Santa Catarina.

Sobre a geografia catarinense todas as alternativas estão corretas, **exceto** a:

A ⇒ **O Sul Catarinense é a região que reúne os locais com águas termais encontradas principalmente em Tubarão e Gravatal, e é onde se concentrou a imigração portuguesa, a qual impôs a toda região características arquitetônicas e culturais.**

Alternativa incorreta: Existem outros locais com águas termais, como é o caso de Santo Amaro da Imperatriz, Águas Mornas e Piratuba, fora do Sul Catarinense, A imigração europeia é de italianos (Criciúma, Tubarão, Nova Veneza, Urussanga e Orleans), além da alemã (São Martinho, Santa Rosa de Lima, etc.).

B ⇒ O maior curso d'água da vertente do Atlântico - o rio Itajaí-Açu - está sujeito a grandes enchentes em função do formato da sua bacia hidrográfica, da declividade dos rios que compõem a rede de drenagem, de estar subordinado à condição climática quente e úmida geradora de chuvas e de encostas íngremes, além da ausência ou pouca cobertura vegetal ao longo do vale.

C ⇒ A indústria catarinense viveu enorme expansão de 1930 até 1980, quando inúmeras regiões se inseriram no mercado nacional e internacional, como foi o caso do Vale do Itajaí, que se tornou o maior

polo têxtil de Santa Catarina, sofrendo, contudo, com a abertura comercial nos anos 1990, a qual apresenta reflexos até os dias atuais.

D ⇒ O município de São Joaquim tem na neve, nas maçãs e no vinho três ingredientes que o torna um dos roteiros mais importantes de Santa Catarina; e Lages, surgida como ponto de parada na rota que transportava gado do Rio Grande do Sul até São Paulo, é o maior município em área de Santa Catarina e o mais populoso da região Serrana.

=====

58) Analise as afirmações a seguir e assinale a alternativa que contém todas as **corretas**.

- I** “A existência de movimentos separatistas na Espanha e também em outros lugares do mundo chama a atenção para a inconsistência da ideia de unicidade do Estado moderno, em que o estabelecimento de suas fronteiras obedece mais a relações históricas de poder do que propriamente ao sentimento de pertencimento de suas populações”.
- II** As Forças Armadas Revolucionárias do Comum (FARC) abandonam o processo de disputa eleitoral e passam para a luta armada, o que representa um passo decisivo para a incorporação das FARC à sociedade e ao sistema democrático.
- III** O BREXIT, que confirmou a saída do Reino Unido da União Europeia, colocou em xeque um processo de unificação que se iniciou com o acordo do carvão e do aço nos anos 1950 do século XX.
- IV** A crise na República Bolivariana da Venezuela é decorrente do bloqueio econômico implantado pelos EUA, a partir da crise dos mísseis.
- V** A história das duas Coreias remonta ao final da 2ª Guerra Mundial, cujo território era ocupado pelos japoneses, derrotados naquele conflito. Portanto, a existência de duas Coreias é um produto da Guerra Fria que se instala no pós-guerra.

A ⇒ III - IV

B ⇒ II - III - IV

C ⇒ I - III - V

Alternativa correta

II - Incorreta. As FARC, na verdade, abandonaram a luta armada e viraram um partido político.

IV - Incorreta. A crise dos mísseis foi um período de tensão entre os EUA e a URSS, com a implantação daquelas armas no território cubano.

D ⇒ IV - V

=====

59) Sobre a atualidade marque **V** para as afirmações **verdadeiras** e **F** para as **falsas**, e assinale a alternativa com a sequência **correta**.

- () O Brasil vem, desde 2016, refutando as ideias do Consenso de Washington, receituário neoliberal que pregava mais abertura comercial e menos protecionismo, privatização de empresas estatais, desregulamentação das leis trabalhistas, além das reformas fiscais e tributária.
- () A Guerra da Coreia (1950-1953) foi o início das tensões entre os Estados Unidos e a Coreia do Norte, e a atual troca de ameaças entre os dois países reacende a tensão, deixando o mundo em polvorosa diante de um possível confronto nuclear.
- () A Revolução Russa, o primeiro regime comunista da história e acontecimento significativo do século XX, completa em 2017 os 100 anos, muitos dos quais vivenciados na Guerra Fria, caracterizada por antagonismo político, econômico, ideológico e militar entre Estados Unidos e União Soviética.
- () Em junho de 2017 os Estados Unidos, segundo poluidor do mundo atrás da China, decidiram sair do Acordo de Paris sobre Mudança do Clima, um tratado internacional para redução dos gases de efeito estufa.
- () A queda do muro de Berlim em 1989 representou o fim das barreiras físicas entre os países, com exceção dos Estados Unidos que, contrariamente, desde Bush, Clinton, Obama e Trump, vêm aumentando a extensão do muro ao longo da fronteira com o México.

A ⇒ V - V - V - F - F

B ⇒ F - V - F - V - F

C ⇒ F - V - V - V - F

Alternativa Correta

F - O Brasil não refutou, mas reafirmou as ideias neoliberais.

V - A tensão se mantém durante todos esses anos e cresceu em função das armas nucleares da Coreia do Norte.

V - A Revolução Russa (1917) completou 100 anos em 2017. É considerada pelos estudiosos o acontecimento de maior destaque no século XX. Após a II Guerra, com a Guerra Fria o mundo vivenciou um período tenso, muito embora as duas potências nunca lutassem entre si.

V - Em 1º de junho de 2017, o presidente Trump decidiu retirar os Estados Unidos do Acordo de Paris sobre Mudança do Clima de 2015.

F - Além dos Estados Unidos–México; Israel– Cisjordânia; Coreia do Norte–Coreia do Sul; Espanha–Marrocos, com muros de Ceuta e Melilla; Grécia–Turquia, com muros de Evra.

D ⇒ V - F - F - F - V

=====

60) Sobre as unidades do relevo brasileiro marque **V** para as afirmações **verdadeiras** e **F** para as **falsas**, e assinale a alternativa com a sequência **correta**.

- () O Planalto Brasileiro é formado pelos planaltos Atlântico, Central e Meridional, que possuem formações rochosas distintas.
- () O Planalto Meridional domina a Região Sul do Brasil e foi onde, na Era Mesozóica, ocorreram os derrames de lavas vulcânicas, origem da Terra Roxa.
- () O Planalto das Guianas, que domina na Região Norte do Brasil, é composto de rochas sedimentares.
- () A grande Planície Amazônica é formada por rochas da Era Mesozóica, ou seja, do período mais recente.
- () No relevo brasileiro destacamos três grandes planícies: Amazônica, Litorânea ou Costeira e Pantanal.

A ⇒ V - F - V - F - F

B ⇒ V - V - F - F - V

Alternativa Correta.

V – As formações rochosas são diferentes no planalto Atlântico, no Central e no Meridional, unidades do Planalto Brasileiro.

V - O planalto meridional domina o relevo da Região Sul e nele ocorreram os derrames basálticos.

F - No planalto das Guianas predominam as rochas do tipo ígneas.

F - A planície Amazônica é formada por rochas do tipo sedimentar recente, ou seja, Cenozóica.

V - Amazônica, Litorânea ou Costeira e Pantanal são as três grandes planícies do relevo brasileiro.

C ⇒ F - F - F - V - V

D ⇒ F - V - V - F - F

=====

61) Considere o enunciado a seguir e assinale a alternativa **correta**.

“A obsolescência tecnológica se dá na mesma velocidade em que se verificam as inovações. A exclusão também pode se dar pelo rápido processo de obsolescência que faz com que a atualização tecnológica seja dispendiosa para o indivíduo, para organizações de várias naturezas e para os Estados. Por outro lado tecnologias se tornam economicamente mais acessíveis na medida em que se desenvolvem, o que permite que aqueles que não poderiam ter esse acesso na fase inicial, quando ainda era estado da arte, terminam tê-lo quando se tornam estado da técnica”.

Disponível em: http://intranet.fainam.edu.br/aceso_site/fia/academos/revista2/6.pdf com acesso em 02/10/2017.

A ⇒ Quando do “estado da arte” do desenvolvimento tecnológico, todos passam a ter acesso às novas tecnologias.

Alternativa incorreta.

No estado da arte apenas alguns têm acesso à nova tecnologia.

B ⇒ A popularização do acesso às novas tecnologias ocorre, pelo texto, quando estas são criadas, ou seja, desenvolvidas.

Alternativa incorreta.

A popularização, ou seja, o acesso à tecnologia, segundo o texto, ocorre quando esta já está bem desenvolvida e não quando de seu lançamento.

C ⇒ A obsolescência tecnológica não é um fenômeno que ocorre em todas as áreas, mas apenas naquelas das chamadas tecnologias digitais da comunicação e informação.

Alternativa incorreta.

A obsolescência tecnológica é um fenômeno que ocorre em todas as áreas e não apenas nas TDIC.

D ⇒ Do texto depreende-se que o processo de exclusão também é promovido pela rapidez da inovação.

Alternativa correta.

62) Observe atentamente a figura que representa os tipos de clima que existem no Brasil, segundo Arthur Strähler. Marque **V** para as afirmações **verdadeiras** e **F** para as **falsas** e assinale a alternativa com a sequência **correta**.

- () A figura assinala os tipos climáticos controlados por massas de ar equatoriais, tropicais e polares.
- () O número 1 indica um tipo climático denominado de Equatorial úmido da convergência dos alísios.
- () O clima tropical tendendo a seco pela irregularidade de ação das massas de ar compreende a área assinalada pelo número 3.
- () Na área apontada pelo número 5 as chuvas são frontais, resultantes da ação das massas de ar tropicais e equatoriais.
- () O clima subtropical, também chamado de litorâneo úmido, está indicado pelo número 4 e é resultado da ação das massas tropicais continentais.

A ⇒ F - V - F - F - V

B ⇒ V - F - V - F - V

C ⇒ F - F - V - F - F

D ⇒ V - V - V - F - F

Alternativa Correta.

V - Strähler utiliza o movimento ou dinâmica das massas de ar para classificar os tipos climáticos.

V - Os ventos alísios (NE e SE) convergem na direção do Equador provocando intensas chuvas convectivas.

V - Clima semiárido que tende a seco pela ação irregular das massas de ar que atuam na região assinalada pelo número 3.

F - No número 5, há clima litorâneo úmido exposto às massas de ar tropicais marítimas –as chuvas são predominantemente orográficas. As chuvas frontais resultam do encontro de massas de ar tropicais e polares.

F - O clima subtropical é representado pelo número 4 e o litorâneo úmido pelo número 5. O clima subtropical é controlado por massas de ar tropicais e polares.



63) Lamarck (1744-1829) anteviu o vínculo entre a civilização industrial e o colapso ambiental dizendo: "O homem, por seu egoísmo tão pouco clarividente em relação a seus próprios interesses, por sua inclinação a explorar tudo o que está à sua disposição, em suma, por sua incúria por seu porvir e pelo de seus semelhantes, parece trabalhar para o aniquilamento de seus meios de conservação e a destruição de sua própria espécie. (...)"

A tendência ao colapso desencadeado por crescentes desequilíbrios ambientais antropogênicos e a consciência da dinâmica desse problema são também sustentadas pela ciência. Sobre essa questão, todas as alternativas estão corretas, **exceto** a:

A ⇒ A ocupação predatória do território brasileiro no sentido leste-oeste mostra que a primeira vítima foi a Mata Atlântica, seguida pelo Cerrado, ambos altamente destruídos; e atualmente a Amazônia, um conjunto de ecossistemas vulneráveis que ao sofrer desmatamento, segundo estudiosos, poderá afetar sobremaneira os rios voadores que abastecem a agricultura no Centro-Sul do Brasil.

B ⇒ O consenso científico atual sobre mudanças climáticas, um dos mais monolíticos da história do saber, diz respeito ao estudo de tendências de curto prazo, centralizadas no comportamento da temperatura e da umidade da atmosfera terrestre.

Alternativa Incorreta: O estudo do clima é o estudo de tendências a longo prazo. É baseado na Climatologia Dinâmica, em que vários fatores são considerados, dentre os quais o fator central é a dinâmica de entrada e saída da energia solar na atmosfera, nos solos e nos oceanos. Como exemplo da dinâmica da energia solar há o movimento das massas de ar.

C ⇒ A quantidade e a qualidade da água doce são aspectos inseparáveis da grande crise hídrica do planeta, motivada pelas mudanças populacionais que pressionam cada vez mais os recursos hídricos, como também a urbanização e a industrialização, produzindo efeitos desequilibrantes no ambiente.

D ⇒ O conceito de Antropoceno é recente na história do planeta e refere-se a capítulos cruciais do impacto nefasto provocados pela ação antrópica no sistema Terra ao longo, sobretudo, dos dois últimos séculos, quando a marca do homem vai se agravando, impondo a superioridade da natureza “fecundada” sobre a natureza “bruta”.

=====